滿洲報

（第三種郵便物認可大正十一年七月廿四日） 發行人 西片朝三 編輯人 金念曾 印刷人 金慕章

（本報價目）每份現大洋五分 每月現大洋一圓一角 三個月現大洋三圓二角 六個月現大洋六圓二角 全年現大洋十二圓 報費先惠郵票不收（廣告刊資）一行十二字起碼刊資一日每行現大洋一圓 特別及長期者另議

大連市山縣通一四二番地 發行所 中日合辦 滿洲報社 電話｛編輯部（長）七五一三番 經理部 四〇三四番｝ 振替貯金口座（大連）二一七三番

THE MAN CHOU PAO SHE 142 Yamagatadori, Dairen, Manchuria.

昭和四年五月六日

馮玉祥決不與蔣開戰 縱被壓迫亦將退陝甘
深知內幕之國民黨要人談

關於蔣馮關係據深知馮者之國民黨某要人談云、世間每以爲蔣馮不免一戰、而爲之危若然、據余之觀察、或不至戰爭、蔣馮關係事實上固在決裂、若照普通而論、則難免一戰、然蔣對馮無論如何挑戰、在馮必極力躲避、蓋馮已看透戰必敗也、且馮在國民黨內基礎薄弱、一旦與蔣開戰、勢必與國民黨絕緣、此爲馮氏將來之致命的打擊、故馮事實上雖與蔣決裂、亦必極力躲避、以努力保持國民黨員之地位、夫馮氏今實無折衝出京之勇氣、爲氏唯一之活路、斷性不使與蔣之關係再行惡化、藉於國民黨內保留其發言權、並努力保持其現在陝甘豫之地盤、倘蔣氏之壓迫挑戰有加無已、對彼迫不獲已、勢必拋棄河南、退向甘陝、實行其得意之兵工政策、開發西北之未開墾地、修養兵力、以對下次機會、彼現在已經覺悟、去年曾將河南衆縣之兵工廠移往西安及甘肅之蘭州、由今日觀之、固賢明之處置、惟豫甘陝一帶天災連綿、到處飢荒、財政上極爲不利、此爲馮之所苦者、總之、彼決不至蹈桂派之轍云（五日上海專電）

馮玉祥軍中 有蒙古將校 及俄國顧問說

馮玉祥軍中有畢業於俄國軍官學校之蒙人將校千二百餘名、彼等皆着馮軍軍服、無從區別、此外並有自稱德人之俄國軍事顧問約三十名、馮俄關係又復密切、蓋已俄國化矣（五日北平專電）

濟城日軍移商埠 憲兵入城交替
已於四日聯絡會決定

警備濟南城內之日軍、五日正午移商埠地、中國憲兵三千八百名即行交替、已於四日之聯絡會議決定（五日濟南專電）

軍縮之失敗 制限軍用材料

三日之軍縮準備委員會關於軍用材料制限方法協定失敗、據此係俄代表之責任云（五日日內瓦專電）

芳澤首途回國

三日夜由京回滬之芳澤公使、乘四日朝九時出帆之上海丸首途回國、豫定廿五日來華（五日上海專電）

寧漢兩案協定
豫定六日發表內容所聞

豫定六日發表之寧漢兩案協定內容如左、南京事件、華方於遷都南京以前由共產黨煽動而起、國民政府負責任、對日方深表遺憾之意、承認十分之賠償、其額由共同調查委員會決定之、日方亦此答覆承允、漢口事件華方謂該案由於中國民衆欲收回日本租界、遂與日本警備隊衝突、故表明遺憾之意、承認賠償日僑所受之損傷、華方亦有死者、其損害由共同調查之、日方對於華方之發生死傷者、則未言及、祇回答組織共同調查（五日南京專電）

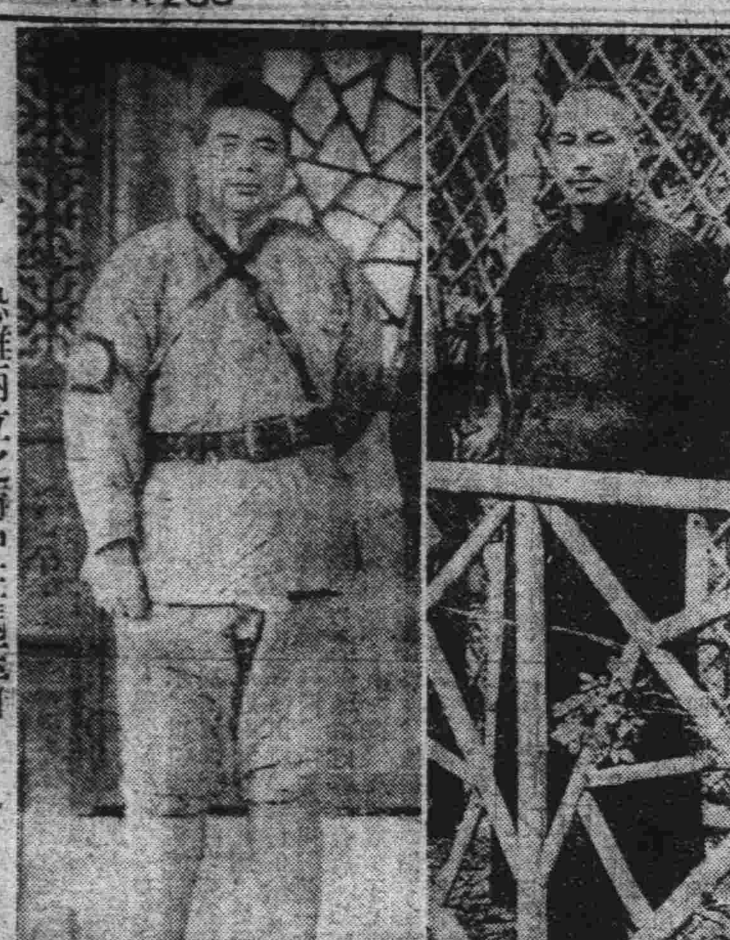

△……恐難兩立之蔣中正馮玉祥……▽

蔣馮兩軍極力戒備乎
孫良誠在豫東徵發糧秣 蔣亦令各部增兵備萬一

孫良誠撤出泰安後、極度緊張之蔣馮兩軍皆嚴行警戒以備萬一、其後孫軍大部配置濟寧金鄉魚臺曹州一帶觀望形勢、現正在豫發行徵發糧秣、蔣介石對於武漢及山東各地軍隊亦大行戒飭、晉軍爲備萬一亦增兵、以防不測、孫良誠已撤退山東、直不當使蔣馮絕緣之行動云（五日天津專電）

艷日中常會議詳誌

南京專訊、艷（二十九日）中央常務會議、到戴季陶、胡漢民、陳果夫、孫科、列席周啓剛、王伯羣、劉紀文、何應欽、古應芬、陳肇英、余井塘、焦易堂、繙戴文、張道藩、主席胡漢民、討論事項（一）中央組織部提議、擬修改省市執行委員會組織條例第一第二條、及省縣黨部監察委員會組織條例第三款各條文、當否請核議施行案、決議通過（二）中央組織部提議、據浙江省執行委員組織部電請核示圈定縣監察委員之權、以省執行委員會、抑以省監察委員會等情、特提議、迅予決定、俾便飭遵案、決議由執行委員會圈定（三）中央組織部提議、請委任北寧鐵路特別黨部籌備委員案、決議委鄭少銘、袁興烈、梅其濬、陳石泉、陳一郎、爲北寧鐵路特別黨部籌備員（四）中央組織部提議、擬任吳保豐爲普通組織科主任、黃仲翔爲軍人組織科主任、李敬齋爲民衆組織科主任、賀作民爲海外組織科主任、許心武爲編撰科主任、張厲生爲總務科主任、葉秀峰爲調查科主任、請核准任用以利進行案、決議通過（五）中央訓練部部長戴季陶、臨時提出核議事件（一）民衆訓練委員會移交手續及日期（二）民衆訓練委員會派出工作法案決議（一）民衆訓練委員會應於本月底結束完畢（二）舊有工作人員由各部酌量任用、派出工作人員、一律調回、其辦法由組織部與訓練部定之（一）國民政府文官處函、爲關於蒙古代表團、條呈蒙藏事項一案、經第十一次國議照送胡漢民戴季陶陳果夫諸委員審查、報告修正通過、特錄案函請查照核辦見覆案（說明）查原審查報告所列各項、除屬於政治者外、關於黨務者計有兩項（一）准蒙人特別入黨、請中央黨部酌定辦法將三民主義各書譯成蒙文、應函中央宣傳部辦理、決議（三）關於蒙人特別入黨一項交組織部擬辦、關於翻譯三民主義各書爲蒙文一項、交宣傳部辦理

國軍定於五月五日入濟南城
范戍濟南毛戍泰安 劉戍煙台方警青島

濟南訊、孫良誠突離泰安、關係奉馮玉祥密令、孫臨行前、曾召方振武代表趙彥青令電方派兵接防泰安、方以當時無中央命令、不敢率從、孫則決然而去、孫去後、方旋奉到中央命、速接防泰安、故開至禮口之方軍阮玄武師王日撿旅、一日由樂口經齊河、開到泰安、魯剛悅宋象曲羅開泰兩團同日由晏城開到樂口、一團駐河北王而鎮及黃河各來往路口、一團駐鵲山附近及黃河鐵橋、記者據趙代表云、開到濟南附近之方軍、已達萬餘、東去之阮師龐之楚余亞阜兩旅、已到濰縣、現方軍大部均離德州、最後者已抵滄州南、方振武一二日可來濟、魯省主席、中央內定陳調元、濟南衛戍司令爲范熙績、泰安衛戍司令爲毛炳文、煙台衛戍司令爲劉珍年、方振武仍擔任青島警備司令、范熙績將來濟接防、毛炳文由泰安經萊蕪接防博山張店一帶、膠東仍由方軍接防、現津浦路濟站車輛均掛至徐州、備運毛范兩部北來、日方通知交涉署以國府已指定接防軍隊、駐

濟日軍決於五月十日以前撤退、一日上午十時崔士傑與日方在日領署會議協商接防手續、聞係日軍撤退前、國軍入城、日軍完全撤盡後、國軍再入商埠、五日我軍即入濟城、程心明馬鴻逵等部已全數開抵豫境、爲西防務暫由陳以桑擔任、楊虎臣派代表陳中堅來濟、表明楊軍態度、由莒縣開回諸城一帶、郝同接防、省委閻容德何思源一日奉召赴京、報告孫良誠離泰情形、三十日日軍忽將魯豐紗廠工人戴某等四人捕去、原因未悉、南京京報載、接防膠濟、因孫良誠部離魯、中央變更辦法、吳思豫俟晤蔣後即率憲兵兩團赴青島接收日軍防地、方振武將駐濰縣、方屯京報告、所部已開抵樂口泰安間

請六國廢領判權 所發照會內容
國府已發表內容之大意

國府四日發表其對英美法荷挪巴六國所發撤廢領判權照會內容大意、謂關稅已經改訂、中國對外關係將從此劃一新紀元、故今日須撤廢妨礙與各國間友誼關係之治外法權制度、中國更希望與各國間改善國際司法關係、請該各國賜以答覆等語、並力說今後對於民法商法及法庭監獄皆欲加以改革、整頓、決無可虞之處云（五日上海專電）

閻錫山將赴平
蔣商均欲其到平坐鎮也

北平通訊、自孫軍離魯、北平謠言滋多、一日又傳駐平二集各要人、奉閻電召、日內回豫、愈引人民之注意、商主席以時局多故、平津地方重要、曾分電太原五台、請閻總司令來平坐鎮、主席在漢對平津防務、極爲注意、亦由漢口行營電太原勸駕、如不克赴京、即請到平鎮攝、俾華北軍事有所秉承、據衛戍部消息、閻已電蔣允下星期先行來平、清理軍政各事、俟稍有頭緒、在總理奉安期前、晉京晤教云、南京訊、閻錫山電行政院、請擬於一二日內去北平、稍事勾留、即當來京

蘇聯對華僑之禁律
非限期出境即沒收財產

海參威通訊、哈巴羅夫斯喀政廳、對於居住沿海州之華人、特別取締、其所頒之條律如左、一、華人加入俄領未滿一年者、而本令頒布後、一個月以內、立即出境、二、華人如無正式護照者、作爲間諜論、並處以入獄五年、三、華人如密輸違禁品、除將該品沒收外、另處罰金、四、居住一年以上之華人、如欲歸國、則沒收財產、五、現住蘇境內之華人子弟、有受蘇維埃教育之義務、由上述之條律頒布後、當局以駐海參威之多數華商不納稅金爲口實、將彼等之財產押收、聞被害達數百萬元之鉅、故哈爾濱官廳異常憤激、我國外部方面、見此亦甚爲注意、聞已令海參威總領事館、就近調查眞相云

中法邦交之新紀元

南京特訊、高魯奏（二十二日）向法總理呈遞國書全文、法蘭西共和國大總統閣下、茲以中華民國國民政府首任特派全權公使資格、謹向貴國大總統致敬政府至誠之敬意、並附伸敝公使之欽仰、中法兩國素敦友誼、此次奉命爲代表前來請覲、敢爲貴大總統告曰、國民政府程握整頓中華民國之實權、對於貴國具親善特殊之當然、其能繼續兩國歷來良好之邦交、當爲貴大總統所深信者、謹代表國民政府、於政治外交與學術經濟之途徑上、力謀兩共和國固有之聯絡、使其益臻良善、本公使個人爲貴國之摯友者有年、今奉命來法京、主要目的則爲中法二國作忠實之媒介、俾克永遠團結、法大總統茲接受中華民國國民政府主席委任閣下爲駐法全權公使之國書、接收之餘、極爲欣幸、中法邦交、篤誠如貴公使所言者、法政府自當襄助貴公使力圖親善之邦交、使得從保持而發展之、中法人民向以同情相待、貴政府視新社會之需要、從事建設事業、法政府須盡所能以助其成、想亦貴公使所深信不疑者、本總統對於國民政府選派閣下爲駐法代表、至爲歡忭、蓋貴公使生平致力於科學與公益事業、足稱爲新中國最適宜之表率者、貴公使本爲敝國良友、聞言之下、深爲快慰、所有應行完成之任務、自當竭誠贊助、予貴公使最深之同情、茲特向中華民國代表之法國摯友致其敬意、不勝榮幸之至

武漢合治困難
劉文島呈國府請分治之

漢口通信、武漢特別市市長劉文島、也任以來、已經兩旬、對於市政力求刷新、對於所屬各機關內部、整頓、以剷除各種弊端、使市民能得實在之福利、以武漢區域遼闊、合爲一市、於治理方面、殊多困難、且武漢之併爲一市、係前鄂省當局之非法行爲、並未經中央之核准、殊非尊重中央之意、因決定呈請中央將武昌劃出爲普通市、另設市府以治理之、茲錄其呈國民政府主席行政院院長及內政部部長原呈如次、呈爲呈請改訂職市現管區域以利建設而使管理恭呈仰祈鑒核事、竊查漢口、地當衝要、輪軌若織、工商萃薈、戶口衆多、在在皆有組織特別市之必要、早經明文規定在案、茲因前鄂省當局、別有用心、推翻原案、擅將武昌漢陽兩區、亦劃入市府管轄、現將特別字樣刪去、而遷屬於省政府、爲所欲爲、徒逞一時、初未計其他也、職受事以來、詳加考慮、綜其弊害、約有數端、查國民政府公布之特別市組織法、第一條特別市直轄於國民政府、不入省縣行政範圍、又第四條特別市區域之變更及擴大、由特別市政府呈請國民政府核定之、前此變更區域擴大管轄、皆未呈請國民政府核准、故違原案、逾近非法、此其一、市政建設、端賴經濟、漢口迭遭喪亂、金融枯竭、上下交困、無可諱言、因之稅源不旺、市庫不充、縱令專營本區、猶有不足之虞、若再兼籌並顧、更興仰屋之嗟、此其二、武漢對峙、中隔江流、狂風暴雨、不時突發、動輒稽延、管理維艱、況地域遼闊、交通遄滯、鞭長莫及、貽誤必多、此其三、凡茲所陳、事實具在、亟應重行規劃、俾資救濟、其武昌一區、街市繁榮、人口又在二十萬以上、適合普通市之組織、擬請劃歸湖北省政府、就近管轄、另派專員負責、必能日臻改進、以收速效、至漢陽一區、較爲偏小、人口統計、僅八萬有奇、既不能獨立成市、又未便聽其衰落、如何處置、鈞座自有權衡、倘仍責成職市附屬管理、謹當努力設計、以期完善、決不敢稍涉成見、有所輕重、擬請改訂職市現管某域各緣由、是否有當、除分呈國民政府主席暨行政院內政部外、理合備文呈請鈞座鑒核、批令祇遵云

中山運靈車 已到長辛店

北平訊、總理靈車由漢啓運北來、於二日可到長辛店、即暫停於該處之車房云、又訊、迎櫬專員林森吳鐵城一日起已親到辦公處、照常辦公、目前最注意者厥有兩項、（一）交涉事轄（二）迎櫬大典警備、大致已有端倪、其經計劃書、在此三日內、亦即可以發表云

犬養毅來華參與奉安
已經田中首相函得允可

六月一日爲總理靈櫬奉安典禮、各國皆派使節與祭、日本田中首相懇請犬養毅氏爲渡華特派代表、聞已得其內允、俟正式求其允諾後、即委爲日本帝國政府代表特派使節、使帶贈進禮物祭品等渡華、擬定廿日頃首途、參與典禮後、並會見蔣介石等政府各要人、交談中日問題云（五日東京專電）

唐山商罷市

天津訊、唐山兩益成商店經理楊潤普、被駐軍捕去、指稱藏匿逃兵槍械、擬罰充軍餉九萬元、方可釋放、唐山各商店、因楊氏被捕事罷寬枉、向駐軍及河北省政府籲請保釋、河北省政府接呈後、即向討逆第五路軍總指揮部函商、當由唐生智、李品仙、分電令唐山駐軍釋放、省府復電唐山公安局、令轉告商人等、云已商妥、暫行保釋、如有別情再行傳問等、語均以爲此問題可告結束矣、孰知駐軍接到各處電令後、並未理會、唐山各商店、見楊某釋放無期、齊集代表二三百人、至駐軍處請願、結果仍未允釋放、各商人至此、群起公憤、乃於下午七時、全體罷市、並發出通電、歷述經過及營救情形、且言如該軍一日不釋放楊潤普、即一日不開市、電報拍出後、晚間已發出、彼輩皆逼處此、挺而走險、各當局接電後、未知將作若何處置也

陳調元晉京

北平特訊、津浦南段警備司令部駐平參謀長趙緯世、接阮肇文來電報告、岳粵陳兩旅業已開抵泰安兗州等處、陳調元並將赴京、與蔣主席共商魯省善後、茲將原電披露於後、（銜略）艷（二十九）日奉蔣主席令、限五月東日止、將全部開至任務地、現岳旅（盛先）共乘六列車、艷晚開到泰安、第四十六師陳旅、昭日共乘五列車、開抵兗州一帶、維持當地秩序、總座（指陳調元）俟將主席返京後、冬（二日）出蚌赴京、詳商維持魯省善後辦法、知注特聞、阮肇文叩（三十）

解決桂省關鍵
湘黔滇桂均多山行軍較難 粵乘西江之便必勢如破竹

南京特訊、自中央決定澈底討桂後、即命湘、粵、滇、黔、各軍合剿、桂省多山、尤在萬山環繞中、易守難攻、進軍與湘滇黔接境各地、未免遲緩、惟自粵西攻、有西江之便、祇須佔梧州、即可勢如破竹、桂軍決難頑抗、故此路極爲重要、現粵方攻桂軍事、由粵軍第一師々長陳濟棠主持、陳氏所轄直屬部隊、計有第一旅旅長余漢謀、第二旅旅長香翰屏、第三旅旅長陳章甫、第一團團長黃濤、第二團團長葉肇、第三團團長徐爲靈、第四團團長黃永楨、第五團團長巫劍雄、第六團團長張枚新、教導團團長黃質文、第一補充團團長駱鳳翔、第二補充團團長陳鉅、砲兵營營長施㠀之、特務營營長陳漢光等、共有十團二營、兵力達二萬餘人、陳部原駐西江一帶、對入桂道路、頗爲驗習、如果實行攻桂、可收駕輕就熟之效云、另據上海訊、梧州特別戒嚴、桂軍彈藥多運儲此、雞籠洲封鎖、各部隊多由上游陸續運梧州、桂林之軍政會議決及南寧檢查船隻尤嚴、殆若恢復全省者攤什賠、及公售煙土、月可得軍費百萬左右、又港訊、分駐瓊崖、欽廉、高雷、南路一帶之陳銘樞部第三師將光巢部蔡廷楷陳維遠等旅、已奉蔣令、陸續開到廣州、分別設立司令部、與陳濟棠部聯絡、傳將出發攻桂

三國演義
第六十七回（二）

仿元人圖 佐

仿元槧三國志平話 君月南先生 佐

轉載禁止

玄德領諾、次日謝別劉表、引本部軍馬逕往新野。方出城門、只見一人在馬前長揖曰：「公所騎馬、不可乘也。」玄德視之、乃荊州幕賓伊籍、字機伯、山陽人也。玄德忙下馬問之。籍曰：「昨聞蒯異度對劉荊州云：『此馬名的盧、乘則妨主。』因此還公、公豈可復乘之？」玄德曰：「深感先生見愛。但凡人死生有命、豈馬所能妨哉？」籍服其高見、自此常與玄德往來。

玄德自到新野、軍民皆喜、政治一新。建安十二年春、甘夫人生劉禪。是夜有白鶴一隻、飛來縣衙屋上、高鳴四十餘聲、望西飛去。臨分娩時、異香滿室。甘夫人嘗夜夢仰吞北斗、因而懷孕、故乳名阿斗。

此時曹操正統兵北征。玄德乃往荊州、說劉表曰：「今曹操悉兵北征、許昌空虛、若以荊襄之衆、乘間襲之、大事可就也。」表曰：「吾坐據九州足矣、豈可別圖？」玄德默然。表邀入後堂飲酒。酒至半酣、表忽然長歎。玄德曰：「兄長何故長歎？」表曰：「吾有心事、未易明言。」玄德再欲問時、蔡夫人出立屏後。劉表乃垂頭不語。須臾席散、玄德自歸新野。至是年冬、聞曹操自柳城回、玄德甚歎表之不用其言。忽一日、劉表遣使至、請玄德赴荊州相會。玄德隨使而往。劉表接著、敘禮畢、請入後堂飲宴；因謂玄德曰：「近聞曹操提兵回許都、勢日強盛、必有吞併荊襄之心。昔日悔不聽賢弟之言、失此好機會！」玄德曰：「今天下分裂、干戈日起、機會豈有盡乎？若能應之於後、未足爲恨也。」表曰：「吾弟之言甚當。」相與對飲。

酒酣、表忽潸然下淚。玄德問其故。表曰：「吾有心事、前者欲訴與賢弟、未得其便。」玄德曰：「兄長有何難決之事？倘有用弟之處、弟雖死不辭。」表曰：「前妻陳氏所生長子琦、爲人雖賢、而柔懦不足立大事；後妻蔡氏所生少子琮、頗聰明。吾欲廢長立幼、恐礙於禮法；欲立長子、爭奈蔡氏族中、皆掌軍務、後必生亂；因此委決不下。」玄德曰：「自古廢長立幼、取亂之道。若憂蔡氏權重、可徐徐削之、不可溺愛而立少子也。」表默然。

原來蔡夫人素疑玄德、凡遇玄德與表敘論、必來竊聽；是時正在屏風後、聞玄德此言、心甚恨之。

玄德自知語失、遂起身如廁。因見己身髀肉復生、亦不覺潸然流淚。少頃復入席、表見玄德有淚容、怪問之。玄德長歎曰：「備往常身不離鞍、髀肉皆散；今久不騎、髀裏肉生。日月蹉跎、老將至矣、而功業不建、是以悲耳！」表曰：「吾聞賢弟在許昌、與曹操青梅煮酒、共論英雄；賢弟盡舉當世名士、操皆不許、而獨曰：『天下英雄、惟使君與操耳。』以曹操之權力、猶不敢居吾弟之先、何慮功業不建乎？」玄德乘著酒興、失口答曰：「備若有基本、天下碌碌之輩、誠不足慮也。」表聞言默然。玄德自知失語、託醉而起、歸館舍安歇。後人有詩讚玄德曰：

曹公屈指從頭數、天下英雄獨使君。
髀肉復生猶感歎、爭教寰宇不三分？

卻說劉表聞玄德語、口雖不言、心懷不樂、別了玄德、退入內宅。蔡夫人曰：「適間吾於屏後聽得劉備之言、甚輕覷人、足見其有吞併荊州之意。今若不除、必爲後患。」表不答、但搖頭而已。蔡氏乃密召蔡瑁入、商議此事。瑁曰：「請先就館舍殺之、然後告知主公。」蔡氏然其言。瑁出、便連夜點軍。

卻說玄德在館舍中秉燭而坐、三更以後、方欲就寢、忽一人叩門而入、視之乃伊籍也。原來伊籍探知蔡瑁欲害玄德、特夤夜來報。當下伊籍將蔡瑁之謀、報知玄德、催促玄德速速起身。玄德曰：「未辭景升、如何便去？」籍曰：「公若辭、必遭蔡瑁之害矣。」

玄德乃謝別伊籍、急喚從者一齊上馬、不待天明、星夜奔回新野。比及蔡瑁領軍到館舍時、玄德已去遠矣。瑁悔恨無及、乃寫詩一首於壁間、逕入見表曰：「劉備有反叛之意、題反詩於壁上、不辭而去矣。」表不信、親詣館舍觀之、果有詩四句。詩曰：

數年徒守困、空對舊山川。
龍豈池中物？乘雷欲上天！

劉表見詩大怒、拔劍言曰：「誓殺此無義之徒！」行數步、猛省曰：「吾與玄德相處許多時、不曾見他作詩。此必外人離間之計也。」遂回步入館舍、用劍尖削去此詩、棄劍上馬、蔡瑁請曰：「軍士已點齊、可就往新野擒劉備。」表曰：「未可造次、容徐圖之。」

蔡瑁見表遲疑不決、乃暗與蔡夫人商議、即日大會衆官於襄陽、就彼處謀之。次日、瑁稟表曰：「近年豐熟、合聚衆官於襄陽、以示撫慰之意。請主公一行。」表曰：「吾近日氣疾作、實不能行、可令二子爲主待客。」瑁曰：「公子年幼、恐失於禮節。」表曰：「可往新野請玄德待客。」瑁暗喜正中其計、便差人請玄德赴襄陽。

願辦本報分社者鑒

逕啓者如有希望在本報未設分社之東北四省及山東省各縣而新設本報分社者希直接向本報函商必當照章速與准許也此佈 本報經理部啓

本報啓事一

本報自登載元人繪圖三國演義以來。頗受閱者歡迎。前來購閱者甚多。因之大有不敷發賣之勢。如荷選購。每份收價現洋一角。特此奉達 滿洲報經理部啓

本報啓事二

本報之發行。除由派報處及分社送達外。其有直接訂閱者。應請直接向大連市山縣通本社經理部寄函並先行匯寄報費本社即當由郵局按日寄報決不至誤 滿洲報經理部啓

大連

鑒於交通事故頻發 專任警備交通
望市民自覺勿出侮蔑態度 大連警察署所決定

大連警察署、關於交通事項之取締、闕謀善後之良法、於四月四日、大連警察署、高山署長、於該署內振武館招集全體署員、研究對策、結果議定負擔直接交通取締者二十五名、全歸巡捕負責、對於實際之取締上、亦曾特別加以注意、大連署過去之取締方針、警備與交通之取締方法、均不能謂完全統一故此回經會議之結果、決定任專任取締交通巡捕二十五名、由川原巡查爲外勤之監督補、高山警察署長、對於上記之情形談云

交通取締之責任、雖任二十五名巡捕負責、然其實之交通事項、仍在市民能以自覺爲是、故於今春任專局之交通取締外勤監督、以期整頓內容、望市民亦須自覺、對於巡捕之取締交通、勿須出以侮蔑的態度、從來爲免支出許多之經費、對於交通上、雖力加取締、因無專員今鑒於事故日日增加、故行擴張取締交通方針、惟深望一般市民、須爲理解、方能求得交通之安全云

張宗昌大夫人 準備赴日本

日下滯留在星個浦大和旅館亡命日本之敗將張宗昌第一夫人、近將追張之後、實行赴日、故準備一切行李中云

金州大連間 亦添自動車
六月間始實行

南滿電氣會社本年度之事業中、爲使市民交通便利、故特增加乘客自動車五輛、或七輛、以至十二輛、於沙河口工場製作機械中、而在美國購定之車體十二輛、業已運來、俟此成就、想市中之交通、又能繁盛一時、此將由五月末實現云

又該會社、更爲便利旅大商民在美國購定中之新式乘客自動車十七輛、先後運來、陸續增加車輛、現在發車時間、每十分鐘或五分鐘、通行一次、至於金州大連間運轉、將由六月十五日前後實行、而大連金州間之車路平坦開通時、亦必呈有人滿之患云

刑事課獨立 尚在研究中

關東廳警務局雖有使刑事課獨立之說、然未見諸實行、逐化爲重要懸案、現經當局再三慎重考究者刑事課獨立以事實上及各方面之情形觀之、已略於不可能之狀態矣、結果對於警察事務上、在保安課設置刑事係、以企增進事務之能力、俟此實現、則保安課、將與刑事脫離、結終刑係事、必移轉大連、以大連爲中心、執行刑事事務、似有充分的可能、俟此種種實行後、對於警察事務、亦必刷新、從來由警務局一手辦理之州內州外警察事務、今後必分爲州內州外兩區、關東廳當局、對州內州外警察部之二部設立之問題、似猶在極力研究中、此項計劃萬一再實現、則州外之警察部、將設置在遼寧云云

滿鐵運動會 因天氣不佳 乃大殺興趣

籌備多日之滿鐵運動大會、已於預期五月五日、在大連運動場舉行矣、但是日本定於午前十時開始競賽、奈天宮不作美、濺雨以殺其興、是以一般觀覽者、及出塲之選手、屆時皆未到塲、比十時雨止而風吹、對於運動上雖無防礙、然直至午前十一時、各選手及觀衆、方續々入場、開始比賽、直至午後五時半許、始行告終矣

預防傳染病 警署施放藥水

大連署衛生係、鑒於春去夏來、正値傳染病流行時期、爲撲滅媒介病源之蒼蠅計、最近配置石油乳劑、於管內各派出所、無料供給於各家庭間、任其使用、並一方面檢驗市內各飲食店、旅館、小麥棧、及製造菓子豆腐等塲所、倘發見設備不完之地點、立即指示警告、並嚴重促其改善、藉資完全公衆衛生

星期日之競馬 於六日舉行 因天氣不良

大連競馬俱樂部、原照預定日期舉行競馬、於四月五日之星期日、因天氣不良、競馬塲泥濘、昨改於四月六日之星期一日舉行云

有良好成績 試驗防盜警報

大連市西公園町七十五番地南海商會出張所、於四月正午在大連署刑事室、試驗新案特許之自動盜難預防警報聞該機械、係裝置於窗戶之上下、賊盜等自外部由窗戶進室時、稍一觸動、而電鈴等即行鳴動、此項計畫、亦獲高山署長及幹部等之贊許

防止發生慘劇 改訂原動機取締規則
派員赴遼寧採用檢査員

近年來滿洲各地之工業、漸趨發達、而家屋之新築、亦隨之而增多、是故各會社工廠等使用鍋爐者、亦逐漸繁多、關東廳保安課、因鑒於民國十七年以來、遼寧鐵嶺及大連各地、使用鍋爐者、時有爆破之慘劇、慘死者亦頗有所聞、今後爲防止未然之危險計、施行改正原動機之取締規則、於實際方面、嚴重行取締方針、並於本年度、派遣旅順工大卒業生池田茂氏、於遼寧採用專任之檢查員外、並在旅順方面設置專任之技手一名云

會屯之豫算 比前年增加 多係教育費

民國十八年度、關東州管內各會之財政狀態、其總經費預算額爲百十一萬五千八百五十二圓、與前年度相比較增加六萬六百七十四圓、歲入總額中有會稅收入七十九萬九百九十二圓、占居歲入總額七成一分、再將歲收入細別之、有反別割五十五萬三千四十九圓、戶別割十四萬六千九百二十六圓、特別稅九萬一千十八圓、稅外收入共三十二萬四千八百六十圓、再將就中之主要者分別之、有補助金六萬七千五百九十二圓、使用料及手數料五萬二百十八圓、財產收入三萬八千百七十圓、雜收入三萬一千三百五十五圓、稅外收入之總歲入額對比之、占居二成九分一厘、歲出中之主要者、有普通學堂費三十五萬二千七百八十九圓、與前年度比較之、增費一萬九千圓、他如會事務所費、警備費、勸業費、土木費、及地方改良費等、均爲次第增加、一方尚有臨時部、普通學堂營六二百七百萬繕費五圓、比前年增多七千四百圓、查以上之增加原因、係年來各會屯之就學兒童、逐漸增加、而各學堂之增築、尤須隨之而實施、是故今後華人之向學心、將有一日千里之勢云

…無線電放送目錄…

○自午前十一時行市(特產、錢鈔、股票、各地行市)新聞
○自午後〇時三十分行市(特產、錢鈔、各地行市)新聞
○自午後三時三十分行市(特產、錢鈔、股票、各地行市)新聞
○自午後七時三十分 一、新聞 二、露語講座(第七講) 三、大連語學校 四、樂前琵琶 本能寺 長唄(五月雨) 五、中國唱(坐宮盜令) 馬金子 王鎮泉 六、菜單子 七、天氣平報

瀋陽

邢代表公畢歸遼 翟主席赴大連
王汝勤來遼爲求位置 林總領電告由東返任

遼寧省政府主席翟文選近因某事件於四日午後偕同護衛兵士二名搭乘滿鐵南行客車前往大連至其任務云何及歸期外間尚不明了云

張學良司令官前派邢士廉代表赴南京與蔣介石主師及赴北平與國府軍政要人何成濬商震等接洽東北要務曾誌本報比聞邢氏業已公畢於三日由北平巡返瀋陽即日晉謁張學良長官報告經過並聞邢氏稍事休息於十日前後仍回南京料理某項事件也

又訊前中央陸軍第一師々長兼西北邊防軍副司令王汝勤自解組後息影津門不問國事前據交通方面消息王氏於三日由津來瀋往謁張司令長官來瀋任務說者謂王因浮胭津門大感生計困難爲求位置特來瀋陽云

駐瀋陽林日本總領事前因事赴東京頃致電總領事館於六日由東京前途返任云(天)

高中學校將 添軍事教育

高中以上之學校定自本年八月起添授軍事教育玆聞教育廳已奉部令之聘軍事教官擔任授課之時數在大學每週十二至十六小時高中專門校每週十八至二十四小時如一校不能單聘可由二校合聘並定於每年暑假內實施三星期嚴格之軍事訓練云云(珍)

綏中印花銷數 增收三成七
縣長記兩大功

財政廳廳長彙印花稅處處長張振鷺氏查綏中縣十七年十至十二三個月時之印花銷數較之比額增收三成七分有奇玆按獎懲簡章第八條第三項之規定予該縣縣長孫憲章記大功二次以資鼓勵(捷)

各縣之匪患 須認眞剿捕
不得懈弛干咎

省政府翟主席現以地方防務關係重要惟近查各屬匪患仍時有所聞甚至有嘯聚成帮到處搶掠肆行滋擾以致擄人勒贖之案層出不鮮設非嚴爲勦捕將何以靖地方而安閭閻特於四月通令各縣長督飭所屬對於地方匪患認眞上緊剿捕務期悉數殄滅以保治安勿稍懈弛致干咎戾(捷)

奉天附屬地 戶口新調查

南滿車站附屬地界內甚廣近年來瀋因該路交通便利以致各國來瀋商民多寄居於附屬地內其中以經營商業者爲最多任各領事館充差者有之滿鐵方面任事者有之而其尤以中日鮮三國人爲最多朝鮮僑民日領管轄而其他各國之僑民離寓居於日界之內管轄權均爲各國領事玆就最近調查日本警察署管內中國人二三五七戶男七一五五一七女子三〇五〇人日本人四二九二戶男子一〇一二〇女子九〇四九人朝鮮人一六六六男子二二九女子一三九人遼寧九戶男子八二三人女子八〇七八人市外一四二戶男子二四六人女子一九二人朝鮮人五〇七戶男子一二六二人女子一二〇四人日本警察署管內英國人五戶男子九人女子五人美國人三戶男子十人女子七人法國人二戶男五人女三人德國人一五戶男子二二人女子一七人俄國人一六一戶男五九八人女子四八三人丹國人二戶男子四人女子無瑞典人二戶男子三人女子無波蘭人二戶男子一九人女子一五人以上各戶均係在此間常住者云(天)

因徵稅問題 日本內田領事
訪問張財廳長

因徵稅問題日本領事館認爲妨害日商營業事件重大內田領事於三日午後三時赴城內訪問稅捐局長嚴重抗議四日午後一時復訪問財政廳長張振鷺對於此項問題有所討論云(天)

齊克路借欵 以地照作押
哈洋一千萬元

齊克鐵路建築工程原係地方團體籌款二百萬元所有材料多由北寧路供給現東局勢變遷北寧路供給停止核計全線修成後當須哈洋一千萬元若因無欵中止殊深可惜江省財政廳有鑒及此擬以克拜兩縣地方團體名義向廣信中交官銀邊業五行商借以地照作抵押分期提撥並以稅收項或權捐充作常年息金由財廳負擔付給各行以事體重大能否承認尚須鎮密考核再作答覆此事之成敗殊與該路有莫大之關係云(天)

本月十五日舉行 全省警務會議
安長撫三縣准免蒞會

本省警甲機關自奉令改組爲公安隊後業經先後呈報就緒惟各局對於一切設施不無畸異公安管理長高紀毅爲詳悉各縣地方情形暨思廣益統籌治安方策早擬召集各局長來省會議改善現以時値春暮夏防在即關係至爲重要該項會議極應召集爰於三日通電各局定於本月十五日開全省警務會議玆將其電文照錄如下

省會及各商埠各水上各縣公安局長均鑒本處定於本月十五日召集各公安局長開全省警務會議除安圖長白撫松三縣因距省較遠准免蒞會並分電外合仰該局長即便遵照屆期蒞會勿得延誤並將所選職務遴派妥員代理爲要云(天)

奉安大典 派軍樂隊 前往參加

頃據官方消息孫總理奉安大典已定于六月一日舉行國府爲隆重計除飭各部院軍樂隊臨時參加外復令各編遣區亦須各派軍樂隊一隊屆時參加並須於五月二十六日前到北平遼寧當局刻已奉到此項電令現正選拔練習不日即派專員送往北平云(珍)

編遣區辦事處 派員領關防

東北第五編遣區辦事處成立已經月餘關防迄未領到頒發命令殊感不便前雖請領而府方尚未製就頃接國府通令以各編遣區關防均經刊就仰各分別派員來京具領以資信守等因遼寧當局已電派駐京辦事處長秦華前往國府請領以便啓用而昭鄭重云(珍)

東北大學 隊球之選手
醫大籃球比賽

東北大學體育部華北運動會舉行在即此次盛會幷有隊球網球競賽遂於四月三十日決定遴選隊球選手督促練習不遺餘力現該選手等業已正式選定玆探得其行列及姓名如左

前行盧文部陳鳳生婁傑超 高文啓馬正金王國璽
中行趙明修史廷芳姜佐周 蕭鼎華徐仁勇溫久豐
後行孫慶博周煜章陳德浩 買恩超李恩懋王宗和

又訊東北大學籃球隊久執東北之牛耳所向皆捷去歲東渡日本、亦被戰勝 本月三日南滿醫科大學籃球隊約東大理工院籃球隊在該校健身房作友誼比賽當時双方驍勇各不相讓結果以六十八比二十一東北大勝利云(天)

朱慶瀾就任 遼西視察特使

東北邊防軍司令長官張學良刻任命朱子樵爲山海關遼西四縣駐屯軍視察特使正式發表云(天)

水利局仍歸 農礦廳管轄

連日各報宣傳水利局撤歸建設廳管轄一節頃據該管方面確實消息水利份隸農業性質仍歸農礦廳管轄名實覺爲相符自無改歸建設廳之理前說全屬子虛云(珍)

稅捐局上月徵收

遼寧稅捐局自張局長接任後對於各稅捐特別認眞據該局內人稱四月份決算增收四千餘萬元張局長辦事認眞堪稱克盡厥職云(佛)

民廳轉令助產 考試之規則

民政廳奉衛生部訓令以查助產士條例公佈後具有該條例第二條各欵資格之一者業已陸續呈部領證在案惟在私立產科學校 產講習所 修業年餘或在該條例公佈前曾執行產業務雖滿二年而其資格均不合助產士條例第二條所規定者自應聽候考試確定資格玆特由本部制定助產士考試規則除分行外合亟檢發該項規則令仰該廳轉飭遵照民廳奉此已轉令各縣遵照辦理矣

瀋陽車轍

保保滿鐵地方部長中西地方課長出席第六回滿鐵地方委員聯合會三日朝來奉
水谷關東廳地方課長三日朝來奉
三島奉天守備隊長二日午後四時五十分開原歸奉
陸軍大學專科學生十五名二日午後二時安奉線來奉
東北航空處將校三十名三日夜赴千山
駐華德意志公使一行六名六日午後急行大連來奉
齋藤新任長春憲兵分隊長三日午後三時十五分安東過奉歸任
大林撫順署長三日午後八時三十分赴大連
忠清北道清州農業學校學生四十七名四日午後安奉線急行歸鮮(天)

太平川

七次客車甫出站 即有胡匪射擊
路警追剿十餘里未見蹤跡

日昨一日夜一鐘時四洮七次客車由四平街開往洮南行至川站北標旗外忽發生匪警約十餘名向車鳴槍五六响該車即停車上車路警在車保護未取用武警察二段聞槍聲傍段長率警廿名追擊匪已遠遁無蹤矣路警遠探十餘里該車方行開去云

批示

○高等法院(二日)
△王秉鈞 呈與宗徐氏因地照涉訟上訴由批月之二日開庭審理
○瀋陽縣政府(二日)
△張煥周 呈爲霸佔官道擅移水溝懇請勒令取締由批候令該管區官查辦
○商埠局(二日)
△邵仙洲 呈爲請領建築許可證由批查此臨政善里土馬路無得應予照准
○東北邊防軍司令長官公署(二日)
△李維璞 呈爲控訴伊通縣保甲總隊長越界擄掠請嚴予法辦由批咨吉林省政府查辦
○省政府(二日)
△陳玉山 呈爲已故區保長吞據公欵伊子國城容心抵賴請予追繳由批仰即知照
△高臨深 呈爲彭子瑞霸領公有牧塲一案請令局飭縣平均領地由批仰該局辦結
△劉慕忱 呈爲冒領地照抗違省令請追照懲辦由批仍仰該局迅予查明
△宋達三 呈爲侵佔官地請調驗老契核辦由批仰該市長查明核辦具報
△楊生 呈爲詳陳鐵嶺縣派員調查會賬情形請照章核辦由批仰該廳併案
○交涉署(二日)
△李春芳 呈李撫三勾串滿鐵誣賴埠地並日本陸軍在埠頭埋樁由批仰商埠局查照
○省會公安局(二日)
△王樹勳 呈爲拖欠官欵數目與原欠不符請調查由批仰赴省政府聲訴
○財政廳(二日)
△宋鶴齡 呈爲請免罰欵以維營業由批是何群情仰商埠稅捐局查照
○全省公安管理處(二日)
△朱文宜 呈朱文玉等被押懇請令縣保釋由批令遼源縣知事查明辦理

最高法院東北分院民刑各庭四月廿三日裁判案件 如左

計開

民一定判決案件

一、周鶴雲與東洋拓殖會社奉天支店因欠欵涉訟不服前奉天高等法院判決上訴一案
一、張玉田與高雲程因破本涉訟不服前黑龍江高等審判廳判決上訴一案
一、趙繼武與趙津因分產涉訟不服遼寧高等法院判決上訴一案
一、呂長海與殷舉樹因地畝涉訟不服前吉林高等審判廳判決上訴一案
一、高于氏與林松劻因離異涉訟不服吉林高等法院判決上訴一案
一、雷振有與雷德雲因債務涉訟不服前吉林高等審判廳判決上訴一案
一、卡勒美瀾夫與馬和牙臥揑次略才因契約涉訟不服前東省特別區域高等審判廳判決上訴一案
一、張鴻恩與佟小魁因脫離家屬關係涉訟不服前黑龍江高等審判決上訴一案
一、伊里挪撒特羅夫那括烏瓦東省鐵路管理局因租金涉訟不服前東省特別區域高等審判廳判決上訴一案

刑事庭判決案件

瀋海鐵路公司佈告

爲佈告事玆自五月一日起本路旅客列車改爲奉天朝陽鎭奉天西安間往返各一次均係直通行經梅河口勿須換乘玆將開到時刻附開於左恐未週知特此佈告

瀋海鐵路公司 旅客列車時刻表

奉天西安間

下行 三次		站名		上行 四次
上午1100	開	奉天	到	900下午
上午1117	開	東陵	開	843下午
上午1137	開	舊站	開	822下午
下午1215	到	撫順	開	743下午
下午1225	開		到	738下午
下午1240	開	前甸	開	724下午
下午1253	開	章黨	開	708下午
下午123	到	營盤	開	637下午
下午138	開		到	630下午
下午210		南雜木	開	602下午
下午235		蒼石	開	539下午
下午300		南口前	開	514下午
下午323	開	北三家	開	452下午
下午344	開	虎村	開	431下午
下午402	到	清原	開	414下午
下午430	開		到	354下午
下午458	開	英額門	開	327下午
下午550	開	草市	開	241下午
下午625	到	山城鎭	開	205下午
下午635	開		到	150下午
下午659	開	黑山頭	開	127下午
下午725	到	梅河口	開	100下午
下午740	開		到	1245下午
下午756	開	沙河	開	1230下午
下午832	到	東豐	開	1153上午
下午837	開		到	1148上午
下午915	開	大興鎭	開	1116上午
下午946	開	渭津		1048上午
下午1010	到	西安	開	1015上午

奉天朝陽間

下行 一次		站名		上行 二次
上午730	開	奉天	到	340下午
上午745	開	東陵	開	326下午
上午804	開	舊站	開	306下午
上午839	到	撫順	開	230下午
上午845	開		到	226下午
上午859	開	前甸	開	213下午
上午911	開	章黨	開	200下午
上午939	到	營盤	開	133下午
上午946	開		到	128下午
上午1016	開	南雜木	開	100下午
上午1036	開	蒼石	開	1238下午
上午1059	開	南口前	開	1215下午
上午1119	開	北三家	開	1155上午
上午1138	開	湯虎村	開	1137上午
上午1152	到	清原	開	1120上午
下午1215	開		到	1056上午
下午1242	開	英額門	開	1031上午
下午302	開	草市	到	949上午
下午100	到	山城鎭	開	915上午
下午210	開		到	906上午
下午232	開	黑山頭	開	845上午
下午256	到	梅河口	開	820上午
下午310	開		到	809上午
下午323	開	沙河	開	757上午
下午343	到	海龍	開	737上午
下午348	開		到	732上午
下午420	到	朝陽鎭	開	700上午

旅客注意 1,各站均辦理商電 2,一二次附掛飯車

四洮鐵路管理局招標購買夏季制服廣告 第五十二號

本局現奉令准招標購買十八年夏季車務及警務制服玆定於五月五日下午二時在瀋陽辦公處(商埠十一緯路路北)當衆開標各商家有願承辦此項制服者務於開標前向本局材料課領取標單察看貨樣並繳納車務制服押欵大洋五百元警務制服押欵大洋貳百元以便屆時投標幸勿觀望特此廣告

瀋海鐵路公司發給第一期股息通告

查本路第一期股息由交欵日起至十七年十二月底止每股按年利六厘計算應得利息若干除由本路算明造冊委託東三省官銀號代爲核發外玆指由本年五月一日起至十月卅一日止(六個月爲限)爲發放第一期股息之期仰各股東携帶股票及名章逕赴就近東三省官銀號領取股息切毋延誤倘逾期不領即將該項息欵收歸本路以示限制特此通告

瀋海鐵路公司啓事

查本公司經董事會議每年五月十五日爲股東常會報告公司經過及進行情形並選舉監察人本年常會日期將近即希先期携帶股票或公函來本公司報到領取入場劵以便屆期蒞會爲荷此致
各股東台鑒

奉天 源興木廠啓事

本號專由吉江兩省採辦各種木料板片大宗批發以及零售價値格外從廉如有建築用料者請至敝號一談方知言之不謬也
本號開設日站宮島町十六番地 日長電話八百九十九番

南北馳名 命相專家 王鐵嘴

寓西關平和街福海棧內樓上 鐵算推卜等事一元起碼 詳批終身八元 字細看命相流年氣色月令 另有潤格 每日自上午十點至下午六點過時不候

雲旌書畫問世

山水畫例 中堂五尺拾二元、四尺十元、三尺八元、折屏五尺每條五元、四尺四元、三尺三元、畫冊、扇面等小品、每幅兩元
篆隸書例 對聯與中堂同價、折屏每條一元
以上綾絹加半劣紙不收
收件處 大連沙河口大正通三丁目三十五番地 電話九四〇七番
啓明書社

瀋陽永義和緊要聲明

謹啓者鄙號正副執事鄒子衡鄒宗儒因事辭退嗣後伊二人在外一切行爲槪與鄙號無關用特登報聲明
瀋陽第一商塲 永義和謹啓

長春 益興樓飯店 遷移啓事

敬啓者鄙飯店荷蒙各界光顧無任銘感委因前在租界東五條通舊址營業交通不便刻爲賜顧諸君圖謀便利起見經由全體股東議決將本飯店遷移至頭道溝大和通西群仙對過不惜重資建築西式樓房一座週圍六十餘間舉凡院內[illegible]玻璃裝成樓房上下木工彩畫煥然一新專設西式[illegible]特別清潔所有電燈電話電扇電鈴紗窗珠簾[illegible]鐵台其他冬暖夏涼之品無不設置完備淸潔幽雅特遣專員躬赴北平天津等處聘請著名厨師專門研究南北各[illegible]食譜佳味調羹衛生潔治以供上等社會之需要較著本樓[illegible]時設備過乎不同又在前樓下特設小賓一處兼製南北[illegible]新式和菜價目另按哈洋計算每餐由壹元至十二元爲度另有菜單自開市日起一律特別減價三星期以酬主顧爲此恭請各界諸君惠然光顧不勝歡迎之至
定於陽歷四月十二日即古曆三月初三日正式開幕恐未週知特此佈聞
本飯店樓上電話九七八番 櫃房電話八三九番

不孝男武祿福等罪弗自殞禍延
顯考處士周府君義亭公諱文貴痛於中華民國十七年八月二十六日辰時壽終距生於光緒五年五月二十二日卅時享壽五十歲不孝武福等親視含殮即日遵禮成服諏吉於十八年四月十六日扶柩𣐉坐安葬除專佈訃聞外恐未週知特此登載叨在
友世鄉戚 誼哀此訃
聞
孤子武祿福泣血稽顙 夏曆四月十五十六日開弔發引

不孝男維垣等侍奉無狀罪弗自殞禍延
顯考毓璞公張府君諱琳痛於本年夏曆三月十六日巳時壽終正寢享壽七十二歲不孝侍奉在側親視含殮即日遵禮成服擇於夏歷四月七日領帖八日發引恐訃不週特此報
聞
孤哀子維垣等泣血稽顙
期服孫 鶴齡泣稽顙
通唁處鐵嶺 西關中華棧南關中和成
鐵嶺南關 星儀宗五本宅

小言

忍耐力

（愚樵）

意志薄弱、爲失敗之胚胎、意志堅固、乃成功之結晶、意志薄弱、因乏有忍耐之力、意志堅固、實基於忍耐之功、斯忍耐者、固不大哉

夫人於社會欲創一事、欲樹一業、則視其忍耐之强弱、而定其結果之成收、忍耐强者、則因之而收成果、忍耐弱者、則隨之而坐敗績、斯忍耐之强弱、係乎人生之榮辱、可不愼歟

夫忍耐之强弱、實判於自信之堅否、自信弱者、以致見難思退、見易思遷、略經挫折、立泯進取之志、致將前功盡棄矣

設自信之觀念重、遇拂戾則自勉、遭橫逆則自勵、其不屈不撓之精神、巍然兀立、尤何懼忍耐之不堅乎、故欲忍耐之堅、而修養忍耐之力者、尙着力於克己也可

留德大學生殉情案

（黃昌仁）

余友林君留德多年、現供職德國著名鐵廠、日昨致書與余爲述該處有我國留德大學生、以情場失意、忽於月圓之夜、服毒自盡、幸經同學覺察、得保無虞、噫、情海滔滔、慘事何其多耶、爰將詳情錄之

我國留德學生陳某、在德某大學校肄業、自入校迄今、已兩載、不時有一我國及笄女郎、來校探訪、女郎冰肌玉骨、姿容娟秀、衣服華麗、與陳不啻一對璧人、異國相逢、益形親熱、每來時、或偕出同遊、或與生閒談室中、愛情極爲濃厚、既久遂訂婚約、誓以白頭、矢老靡他、同學無不羨焉、但生本有婦而尙未結婚、蓋亦父母之命媒妁之言、無可如何也、及後、事聞於其父、父怒、函責子忍女、並令其速即回國、生不得已、就商於女、女亦無如何、惟飲泣而已、生突遭此打擊、乃存厭世之心、乃於夜闌人靜時、潛服毒藥以求一死、服毒之前夕、女郎復至、生一見、即立改常態、不發一語、未幾女亦含淚翩然而去、生彷徨良久、哭答失常、伏案作書二封、一致其父、一致女郎、同室者詢之、支吾而已、衆正在自修時、亦不留意、及十時生忽離床大聲呼「余服毒矣」數聲、呼畢、復臥床上、同學未疑及他、亦未之察、翌晨生猶臥未醒、呼之不答、同房者以其爲未醒也、置之、乃至上午十時許、猶未見起、奇之、推而詢之、瞑目不答、衆大驚、時圍觀者甚衆、內有一我國留學生鄭某見案上有函、折閱之、方知內情、亟延醫往救、醫言尙不妨事、遂打解藥針一並雇車送醫院救治、至醫院、神志忽淸、無何、已目閉口張、以首鑽入被中、視之殭矣

李白自辯書

（劉遠滕）

近日各新聞所聲、對於李宗仁自辯書、悉簡稱之曰李白、詩人李白見之、以爲假借名義、特請在下當辯護士、爰爲作自辯書如下

窃白忝爲仙吏、生是詩人、斗酒百篇、絕口不譚時事、淸平三絕、賞心端在詞人、走馬華陰、已成陳蹟、脫靴金殿、儘有風流、爲感人世之紛紜、遂託騎鯨於海國、慨自蹈波而去、捉月以還、久列仙班、不離上界、相逢五老、同斟瓊蘂漿、若値三星、便爾一枰棋局、指三山於海外、興來則任我遨遊、對玉棺與銀毫、神至則供吾揮灑、天上儘多詩友、人間難覓醇醪、固早已絕意塵寰、灰心世網矣、乃日者忽據千里眼順風耳報告、謂下方有人假借白個人名意、横生事端、希圖混淆、聽聞之下、原以一笑置之、頃復奉到玉帝金詔、亦謂白有私入下界情事、詔內有云、一查李白身屬詩人、名登仙籙、供愛玉闕、歷有餘年、應知職守攸關、仙凡迥隔、乃近據下方報紙所載、一則曰罪在李白、再則曰罪首李白云云、事蹟彰彰、是該員竟敢擅離仙班、私入下界、不守本分、干與戰爭、似此情形、然屬非是、宣諭之下、惶悚莫名、白於此等含沙射影之事、本擬置不深究、詎下方人士、不知自重、公然假借、至再至三、既喧播於塵寰、復蜚騰於仙府、蚊雷市虎、衆口鑠金、若不鄭重申明、何以顯明眞像、則不惟見擯於御座、亦且有忝夫詞壇、是用將個人身世及主張、謹爲中外人士一表白焉、按白一介書生、數枝禿管、旣名登於仙闕、自屏絕夫塵緣、何來私入下方、妄參爭戰、豈眞一枝筆能掃五千人、一紙書擋十萬兵耶、事實顯明、無容深辯、至個人之主張、則爲愛好和平、願於草莽讀書、化干戈爲玉帛一事可知矣、且此次中央政府、揭三民、登民祇席、憲政在邇、大同可期、既天意之所歸、亦人心之所附、運會所在、白豈獨殊、方期晡暇承平、謳吟盛世、豈有明知故昧、倒行逆施、以隨陸無武之身、而使逆天背人之舉哉、綜上所述、情事昭然、顯係無識之徒、冒名假借、惟是名譽所在、祇默難安、除奏明玉皇大帝、及咨請國民政府、辯明眞像、以杜假冒、而維名譽外、特此登報聲明、伏維公鑒

武康石船峰發現漢墓

（蔡仲樵）

石船峰、爲武康著名之山、山多古墓、不時發現、如金鷙玉束等殉葬物、常有人掘得、然不知爲何代墓、今春三月初、有鄉人在石峰左佑聖宮前開山、掘至二尺餘深、忽然泥土略落、成一巨穴、鄉人以竹探之、其深一丈有奇、引索而入、空無一物、乃仍出穴、僕聞之、好奇心動、乃與友人章君同至該峰、由佑聖宮道士導至穴口、引繩、燭而入、穴內廣約二丈餘、四壁皆爲磚砌成、磚上皆有篆文、爲「功曹傳送壽貴」六字、並有金錢方勝紋、磚之大小長約一英尺、闊約六英寸、厚約一英寸半、磚質較常磚細、並於泥中拾得金蠶一枚、上有「竟寧四年」四字、考之、爲漢元帝年號、始知其爲漢墓、洞中佈有墓碑一方、然湮沒太深、字蹟爲泥所掩、一時不易辨識、歸而考之書、惟吾邑徐雪廬先生白鵠山房集中、曾有吳縣潘世恩狀元賦漢磚硯詩中云「石船峰頭星斗墜、一夜晴雷破空漿、遺磚崩塌赤眉城上有功曹傳送字」按潘世恩先生之硯、亦得之於石船峰、爲佑聖宮道上所贈、惟不知爲何人之墓、特錄之以待後證

重印瓜圃叢刊敘錄初編跋

是編初刊于癸亥歲、久已無存、及門王君德溥、旣代刻稿編、又索此重印、以應求者、實不足觀也（王君敦學兼優曾長塞北司法有應變才倘假以百里定能爲地方造福近司榷畫平未兼旬而稅入倍增亦可喜也）余避地東來、諸公念舊、適館贈金、解衣推食、王君復再爲刊書、逵人好義、夙尙風節、東方有君子之國、其在是耶、余方修通志、擬於人物增節義一門、以今徵古、知可傳者必不少、他日彙輯成編、當別出遼東節義傳、並行于世、又可爲我叢刊增一奇籍、合之新輯四庫全書梾印記、博物館陳列品目冊、三編之續、計日可成、更將以刊資累人矣、一笑、戊辰歲暮、息侯金梁識于奉天文溯閣

舊事雜俎　歷史叢談

百六十九

（愼民）宋神宗憂旱、罷行新法、即日大雨（熙寧七年）元仁宗憂旱、露香禱天、即日得雨（紀元前一年）明太祖禱雨於山川壇、五日得雨（洪武三年六月）明仁宗詔有司、奏雨澤者、即以聞（紀元前一年十月）中華以農立國、三農以雨爲天、旱乾水溢、皆農民所憂之天災也、而旱乾之爲災尤巨、堯有九年水患、使禹治之、不難一勞永逸、湯有七年大旱、桑林之禱、縱能得雨於一時、而旱魃爲虐、無代無之、周宣王二年旱、六年大旱、宣王憂之、側身修行、遂成中興之治、是則旱也者、天假之以警時君者也、君而賢明、天以時雨時暘應之、君而昏庸、天以恒雨恒暘警之、此說雖云迷信、而時君不可不引以自警、故舞雩爲禱雨之所、東坡有喜雨之亭、久旱逢甘雨、少陵詩句、所以爲四喜中之第一喜也、夫旱者天之所以警時君、故民憂旱、禱焉恒無效、君憂旱、禱焉無弗靈、時君果有禱雨之權耶、如宋之神宗、亦賢明之主、有仁民愛物之心、而澤不下究、數致天災者、惑於王安石、力行新法、大不愜於民心、民怨於下、天自然必怒於上、故熙寧七年、大旱、自去秋至今、已八閱月不雨矣、神宗憂之、欲罷法度之不善者、以禳之、此神宗之遇災而懼、側身修行之一線曙光也、乃王安石阻之、以爲水旱堯湯不免、恐罷新法之進行耳、神宗詔求直言、得鄭俠流民圖、神宗警悟、罷一切新法、是日大雨、雨不雨、固不在乎罷新法不罷新法、然而無巧不成故事、天之雨不先不後、適逢其會、亦未嘗不可資之以格君心、安石何倖倖然、求去以要神宗、神宗何夢夢然、竟下鄭俠於獄、抑獨何歟、夫非願求直言、得直言之詔、而始敢言乎、直言者何罪、鄭俠以直言得罪、可見安石之專、神宗之闇、鄭俠雖下獄、亦不失爲直臣、不失爲義士、此鄭俠之俠、亦可謂名稱其實者矣、元仁宗亦嘗露香禱天、爲民祈雨矣、明太祖亦嘗禱雨於山川壇、禱焉而無弗靈、天豈有私於時君歟、不然、何油然作雲、沛然下雨、不先不後、適逢君之祈禱時耶、此其故我知之矣、天常不雨、人亦常禱雨、其偶然靈者傳之、其不靈者不傳也、不然、湯有七年之旱、何不禱於前六年、必禱於七年之將盡、吾不知農民、何以支持、耐過此七年之旱耶、夫七年之病、求三年之艾、必求之於七年之將盡、則無濟矣、徐東海爲總統時、直魯豫曾遭三年之大旱、豈人不知禱雨之靈、不曾禱耶、豈總統不知禱雨之靈、不曾禱耶、禱焉不靈、亦付之於不議不論而已矣、明仁宗詔有司奏雨澤者即以聞、此雨澤非由禱而來者、君亦未有禱雨之勤、然而關心雨澤、心乎斯民、而知務農之本者也

和常陽趙德麟先生見贈仍用抵滬原韻

（黃越川）

遙傳妙句遼河外、欵欵深情似故知、覿面無緣君莫恨、靈犀一點賴於詩

嚶鳴社外多吟友、愧我當年竟未知、待到南旋纔得句、三千里路四章詩

高山流水雖然美、不遇知音總不知、秋以爲期容易到、重來定有訪君詩

憶住稽山將兩月、汲深綆短寸心知、淸閒遠遜連演日、除却和君不作詩

悼亡孫大慶病殤

（劉子振）

嬌明十六春蜉蝣、母病乳虧父出遊、飲藥難蘇醫遣誤、含飴就哺祖依劉、無情雹霰摧紅夏、裂案梧桐翠落秋、誰謂雲仍疏念切、似將樹肉割心頭

學生文藝

失敗爲成功之母

（雙城縣立中學校二年生　朱北辰）

士不經盤根錯節、則不足以顯其堅貞、木不經霜欺雪砭、則不足以明其貞秀、欲成功則未有不失敗、既失敗又未有不成功、譬之月缺然、既缺未有不再圓、譬之花謝然、既謝未有不再開、此日之頹唐、正他日之壯麗、此日之凋零、正他日之絢采、盡人事、勿聽天、前途雖遙、到處皆是成功、愼勿畏失敗、而頹喪若志也

曠觀古世、低徊今時凡所謂英雄豪傑建豐功、而立偉業者、不咸由失敗中來耶、孫中山以數十載之革命、方造今日之中國、觀其囚於英倫、受危於使館、一燈如穗、兩臂低垂、向偶興悲、空空仰望、想有今日之中山國父乎、句踐以廿餘載之苦心焦思、然後一舉方能沒吳、觀其受繫會稽、臣妾於吳、有他日之稱霸乎、彼二子之卒能抵難而得成功者、孰賜之哉、失敗所産出也由此言之、失敗爲成功之母、豈虛語哉

讀書志在聖賢說

（鐵嶺縣武學校一學期第二級生　劉希玉）

志在富貴者非志也志在功名者非志也志在道德者眞志也、蓋以道德之由來、皆自聖賢出也、然而聖賢往矣、其嘉言懿行、非啻史冊、何以得其眞乎、是以有志之士、得一書而讀之、其志懸々、必求聖賢之心得矣、久而希聖希賢而弗輟焉、然而聖賢者、豈必盡生而爲聖賢乎、蓋由學問而得其人品、始能高出尋常萬萬、然後人皆從而目之曰、此聖人也、此賢人也史公贊孔子有高山仰止、景行行止、雖不能至、心嚮往之、嗚呼、能嚮往之、我今日雖未達其目的、安知我異日不達其目的乎、吾儕學子、可不讀書乎

長春 益發合機器麵粉油房廣告

維自環海通商經濟日展本號鑒於東省爲產豆麥之區特爲提倡實業起見不惜巨資在長春頭道溝高砂町建築大規模之麵粉工廠裝置精良機器製造各號麵粉以龍頭馬爲商標在農商部註冊遴派經驗人員採選優良原料聘請高等技師悉心研究精益求精出品優美價格低廉行銷各埠久爲中外人士稱贊茲爲擴充銷路起見凡遠地有欲訂購或代銷者均可函商必當特別待遇以廣招徠備有各號標品函索即寄並在長春頭道溝吉住町建築機器油房工廠製造豆餅豆油品質純潔保管合格屢獲各博覽會優等獎評價值公道取利極輕如有大宗批購者尤能格外從廉恐未週知特登廣告倘荷惠顧無任歡迎

本廠油房日本電話二八四、五〇五　火磨電話三三

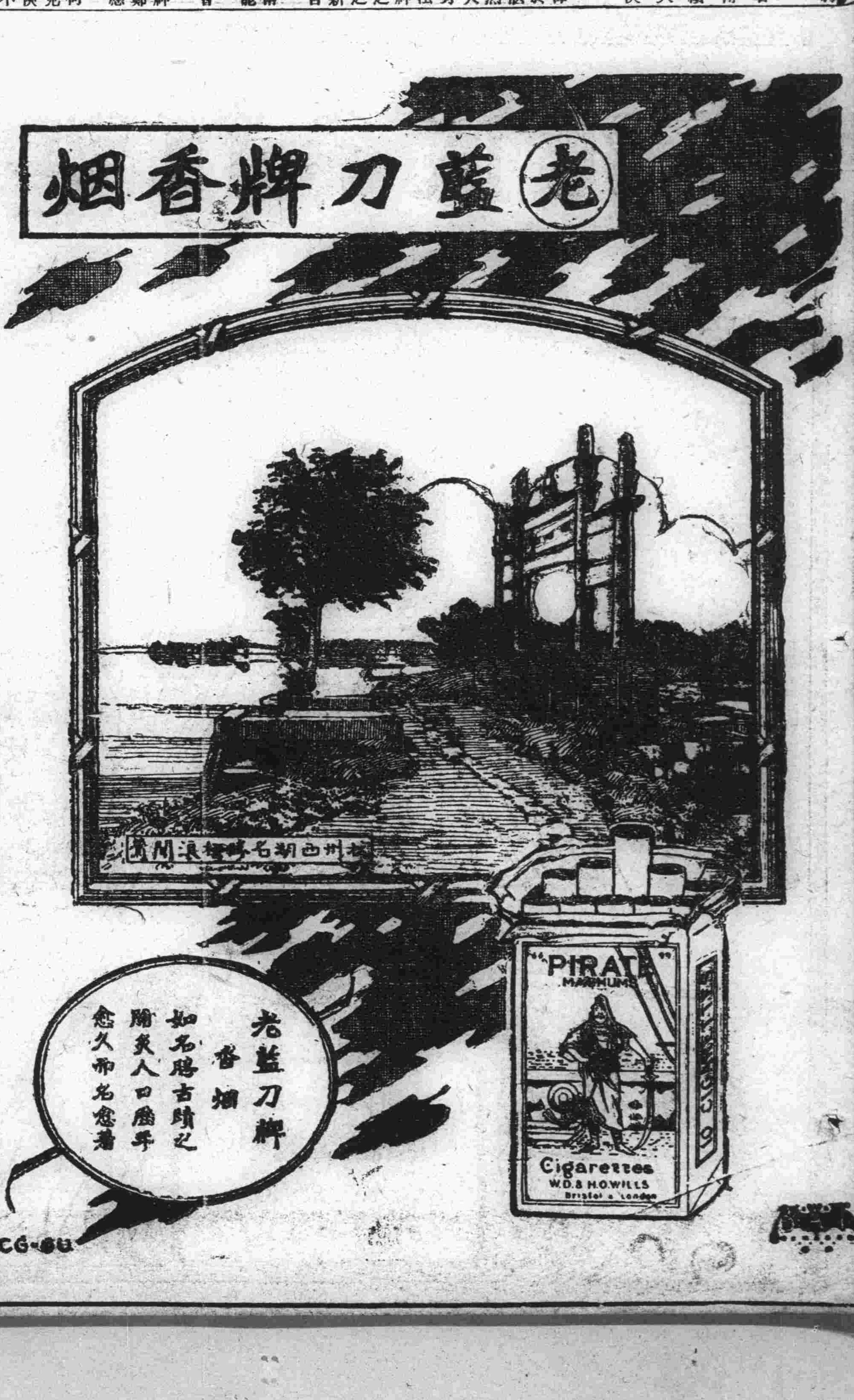

新六〇六片　是梅素的救星

治梅毒素稱六〇六最爲靈效而此藥較之注射藥品更進一步不論三四期險症亦可應驗如神

每瓶現大洋七元

服此藥一瓶功抵注射二針而且免除皮肉之痛苦保持生命之安全

治淋大王　海底山　每盒現大洋三元

淋病不治殺身絕嗣

淋病之因不一而足要以傳染毒發體虛任勞二因爲多數初起極感痛苦日久更屬危險市售治淋之藥汗牛充棟欲求根本治療百投百驗之品惟我德國神藥海底山爲大王也患此者幸勿輕嘗雜劑速服海底山乃幸

生殖靈

轉弱爲强　生育子女　返老還童

德國史坦那博士空前發明實驗返老還童新藥好而瑪瑙大藥廠秘製

德國政府立案特許專賣

各國政府批准立案保護

每盒服七天現大洋七元認明真藥謹防假冒

本藥原料盡採強壯動物之睪胎腺與植物之脂肪纖維參以精密之配合愼重之製法滋補人體營養力量十百倍於天然之補品含療靈挽弱外具有返老還童助發育廣嗣種子等奇効誠蓋世無二之靈藥也男服男用藥女服女用藥幸勿誤易以免變化性態

威利糖

刻制鴉片戒煙靈藥

每盒定價現大洋壹元

美國威利糖戒煙藥品有天然刻制鴉片之特性用以戒煙毫無痛苦精神照舊連服一二月後不但煙癮洗除並且見煙自厭好在定價低廉減輕有志戒煙者之負擔

博士眼藥

德國眼科醫聖格立夫博士藥方用最貴重原料配製無論何種目疾新恙舊症一經洗點立奏不可思議之奇効且可補增視力保護目光亦二十世紀眼科唯一至寶也

統治眼科各症

每瓶二角五分

每打現大洋三元

以上五藥均歸　遠東總經理　美商三德洋行

大連浪速町二丁目七十番地

奉天大西邊門外二經路口

哈爾濱道外正陽八道街口

博士眼藥

格立大博士發明 博士眼藥

有醫目重明之偉績

無論何種目疾新病舊患一經洗點立奏奇効誠世界唯一之眼科聖藥

每瓶大洋二角五分

美商三德洋行獨家經理

南洋鐘表行

建築房屋 肅淸存貨

遼寧

此次減價 與前不同

大減價 八五扣

南洋鐘表行

城內四平街 電話七七七

各界購表眞是良好機會

純鋼製

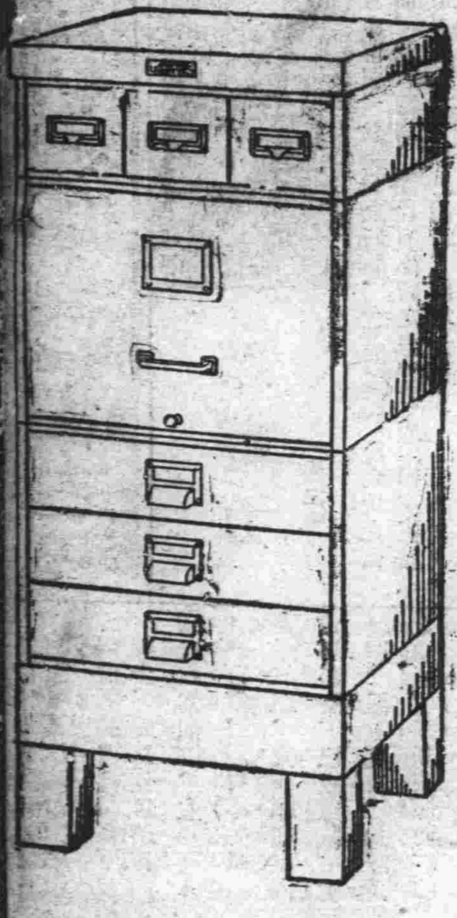

純鋼製

General Fireproofing Co.,

美國凡爾普廠製保險櫃辦公棹書庫鋼架等實爲鐵路銀行以及各官廳所必需之品品質精良名滿全球

總代理遼寧 多小公司啓 電話二一二五 一五六二

上海大戲院

遼寧新生活影片公司附設各大戲院之一

大連 上海大戲院

陽曆四月三十號放映

上海華劇公司最新出品

第一武術愛情滑稽巨片

夜明珠

片內有茫茫滄海的汪洋有巍巍靑山的景緻有拳擊縱火的滑稽劇有水晶光明的夜明珠煞是好看

導演 張惠民

主演 梁素馨

名醫孫純一先生

世承家學 精研醫理

名醫孫純一先生

然不肯輕於問世親友知其如此小病微疾輒不敢以相煩但遇多年痼疾或危在旦夕群醫束手得先生治之無不立奏奇效鄙人等身受其德力以懸壺濟世爲請先生允之因贅數言以告問津者幷以鳴謝焉

先生寓長春東四馬路同心長內

診時 門診自上午九時至十二時 出診自下午一時至四時

介紹人 王植庭 陳修禮 趙錫恩 賈鏡芙 張義亭 于邦蘭 劉竹君 許永裕 王恩孚

大連祥泰義紬緞莊

大連祥泰義紬緞莊廉價劃一廣告（春光明媚萬象爭妍敝號應時運到今春最流行之綢緞綢呢絨毛葛光閃奪目玲瓏透彩粗細布疋華洋雜貨以及化粧品類無不各蓄其美各廉其價以表敝號之誠意以副主顧之歡心惠然肯來者敝當竭誠歡迎）

本店伊勢町六拾番地 電話 門市部五三八二 批發部長二一二三〇番

支店西崗大龍街 電話六〇二九番

南滿洲硝子株式會社廣告

南滿洲硝子株式會社廣告（元滿鐵窯業工場）本社開辦以來拾有餘載承滿鐵窯業工場之事業專造各種料盃玻璃器具以及各種瓶類坐掛燈瓶應有盡有無不齊備價值格外從廉定貨到期不悞面訂函購一切隨便開設在大連市榮町仕商賜顧者即祈駕臨敝社是幸特此佈告

營業種目

料器類 料盃玻璃器皿等

瓶類 酒瓶油瓶化粧品瓶糖菓瓶等

燈類 坐燈瓶掛燈瓶燈傘等

以及電汽用品鐵路用品無一不備

大連市榮町 南滿洲硝子株式會社 電話（八一六八番 八一六九番）

早川醫院

齒科 早川醫院

電話新三九七一番

印刷小廣告

印刷小廣告

宗旨 改進社會 以印刷爲文化之先鋒

出品 印刷精良 含有美術化之色彩

期日 定期迅確 今後以滿足顧主爲本位

價格 非常低廉 爲印刷界破天荒之新紀元

大連市伏見町二八 新亞印務公司 電話三〇二二番

上海韓奇逢藥房

上海韓奇逢藥房二十九週年紀念

黑鷄白鳳丸大贈送 買一盒 送一盒

此等機會幸勿失之 黑鷄白鳳丸藥論君臣佐使性分寒熱溫平此藥馳名海上五十餘年方中用黑鷄骨爲主藥能入衝脉之境白鳳仙係副品直達血海之源佐以他藥調經養血功效甚速四季可服能調和氣血培補大眞凡患經血各病服之藥力絕大萬試萬靈老婦服之月經復至妊娠子女腰腿腹痛心忙心跳或年久之白帶久不孕子宮寒冷速服此藥百發百中有立杆見影之功以湯潑雪之效購服一試便知其效每盒大洋二元 今因總行二十九週年紀念買一盒送一盒 一月爲限

總行上海四馬路中和里 韓奇逢藥房

哈爾濱道外同樂對門 韓奇逢藥房

鐵嶺西門外 韓奇逢藥房

沙河口派報處 呼出電話九〇一九

萬利止咳束 補血固精丸

靈驗非常 天下馳名

萬利止咳束

專治男女老幼傷風癆損久咳新嗆及一切百般種種咳嗽服用二粒馬上見功立刻止咳痰消氣爽

（價目）每盒現大洋二元 小盒一元 每打十元 廿元

功效卓著 雷厲風行

補血固精丸

專治吐血遺精腰背酸痛面黃肌瘦久年不孕凡係身體虛弱等症無不能治藥性平和男女老幼四季可服美在一瓶奏效

（價目）每瓶現大洋二元 小瓶一元 每打十元 廿元

榮譽

主治說明不用細言顧客盈門戶限爲穿治愈者千千萬萬下若不憑信請先購試驗

歡迎 （至本館購藥足大洋二元者贈往復電車票 外埠函購足大洋二元者郵費在內不足者歸顧主自備郵費大洋四角五分）

杭州萬利分此東三省總經理

大連（露天市場西尾上町 四十四番地） 慈衛大藥房

呼出人和公司電話二二四一〇番

效驗說明書函索即寄

麗華公司

西法洗染 織補刷色

麗華公司

大連吉野町

特別減價

同聚福紬緞莊廣告

同聚福紬緞莊廣告

敝號前者所遭之火事現經與保險行辦理完結所受之損失悉數賠償如是將行損失各種貨物盡行低價售出復由產地運來應時紬緞絹葛哈嘰呢絨男女衣料旗袍馬甲花樣新穎品質優良閣化粧品仕宦旅行物預備整齊筆難盡載現已重新修理另行開幕定價既低廉劃一招待且殷勤和氣主旨以交道接禮收效冀近悅遠來各界諸君倍舊關顧敝號無任歡迎

大連市西崗街一三一番地

電話 零售部七六五五 批發部二二三六 番

聲明解職啓事

聲明解職啓事

敬啓者本公司將左列各職員 外交員鄒子敬 司帳員劉秳然 業已解職今後無論發生任何等事與敝公司毫無關係特此聲明

大連市伏見町二八番地 新亞印務公司啓 電話三〇二二番

仁濟醫院

仁濟醫院

內外科、花柳科、小兒科、產婦科、眼科、梅毒、有無診斷、檢痰、檢血、檢便

德國新六〇六藥針 戒除急慢性阿片嗎啡癮

入院隨意 病室完備

院長 官立醫專醫學士 陳章哲

副院長 東京醫學士 徐榮

西崗東關街電車站前 電話六七九九番

新昌號紬緞莊

新昌號紬緞莊每日廉價廣告

春光初度氣象煥新本號應時運到各種春季衣料如華產綢緞歐美呢絨以及平金顧綉日常用品無不色新花異燦爛美觀一律定價劃一從廉出售惠我諸君盍興乎來

大連西崗平和街二十番地

電話 零售部三八四七番 批發部長四九〇四

白十字醫院

白十字醫院

已故雨森良意院長所遺醫院長一席現由雨森家族合議特請日本醫學士梁世暄氏擔任每日親身診察不誤特此聲明

內外花柳眼婦小兒等科特備德國六〇六及戒煙良藥

晝夜診治 病室完備 入院隨意

院長 日本醫學士 梁世暄

西崗街九八番地菜市對過 電話三五一二番

聚蚨棧

大連 聚蚨棧

朝陽鎮 聚蚨棧

奉天 聚蚨棧

敝旅社信用昭著諸所便利應酬週到各埠均有愛者代理

代理大連火災海上水火家財房產保險

主人 段洛九

經理 湯壽山

長電話五六九八番

勒吐精老牌代乳粉

勒吐精老牌代乳粉

培本固元之梯階

育嬰代乳之珍品

欲索樣品及育嬰指南小書者請附下郵票四分即爲寄上不悞但須說明由何報所見並剪下此單註明通信地莫不速爲郵寄

勒吐精老牌代乳粉之所以能使小兒強壯快樂者因其性質及成分與母乳無異愛子女者曷試之

大連市山縣通六十七番地

乾卯商店大連支店

電話 長五三六 六〇四 （一八） 九七七番

本社電話

本社電話

接洽廣告四〇三四

本埠訂報四〇二四

編輯事項七五一三

金華號本店

易幟記念

東三省官公署指定

中國行政院指定

送禮裝式 金銀獎章 琺瑯徽牌 黃銅帽章 黃銅鈕 記念記章 黃香徽章 銅製像 金銀寶器 轉寫商標 絹綿欄杆 美術工藝 送贈樣子

大連市山縣通七十七番地 金華號本店 電話七九〇四六 振替一五九八號

先施公司

先施公司

製造廠設香港廣州

馳名化粧香品

醒腦開胃爽身嫩肌 花露水 果子露 蘭花粉 雪花香

今又運到

上等 百花香水 倚羅香水

艷容美顏固齒生髮 香水 香皂

採購諸君盍興乎來 批發格外克己此布

營口先施化粧品分行啓

滿洲報星期副刊

大連市山縣通一四二番地
發行所
中日合辦
滿洲報社

各國民族性

（江影）

世界上民族雖多、大別不過三部、即(一)墜落的民族、(二)新興的民族(三)未開化的民族是也、玆請分述于下

(一)墜落的民族

墜落的民族者、即古代曾有文明、一旦中落以後、一蹶不振、他國或以革命而强、或以維新而治、獨墜落的民族、不特不了解 革命與維新、即偶有革命與維新、皆徒以助長紛亂、例如希臘印度猶太埃及等皆是也

(甲)希臘 希臘文明、不特爲西洋上古文明之樞紐、亦實爲近代文明之重心、以此文明發祥地之民族、宜乎今日在世界上地位、縱不能與五大列强比肩、而其社會之光輝燦爛、似亦應有爲弱小民族之模範、乃吾人一考今日希臘社會、乃有大出乎吾人意料以外者、今試列舉如下

(一)美術化的民族性、美術以自由爲尚、希臘以美術發達最早之故、亦酷愛自由、然全民族性已成美術化、故愛自由、亦爲其第二天性、自由過甚、遂生二弊、第一無組織、第二不統一、希臘社會個性之表示極强、而社會組織極弱、其在政治上則政黨之勢力極小、在經濟上則大規模之生產機關、幾乎絕無、此所謂無組織者也、希臘人只有市府觀念、絕無國家觀念、所以被壓迫若干年、從無反抗大團結之舉、此所謂不統一者也

(二)哲學化的民族性 哲學者民族文化生活、中必不可少之物也、然而舉民族皆哲學化、則是民族不特不受哲學之益、且只蒙哲學之害、哲學對于人類之利、在使精神發揮生活舒泰、然而哲學之弊、則使人誥於玄想、溺於空疏、如今日希臘社會、亦無精神發揮、生活舒泰之現象、而空想與空論則成全民族之共同精神、所以在近千年之希臘史上、從不見有一發明創造之事、然而入其社會、則空談與玄想、幾爲其人人本能、此則哲學化之流弊也

(三)政治化的民族性 人人皆喜談政、舉世上以希臘爲第一位、此恐凡入希臘社會者、類能言之、當今日民主政治潮流全盛時代、國民之政治知識愈普通、則其政治亦愈有希望、然以希臘社會之政治化、而其政治乃純不足道者 何也、蓋希臘之政治化者、非政治教育之普及、乃政治興味之普及非人人有改良實際政治之決心、乃人人有空談紙上政治之嗜好也、政治化之優點、能造成全民族之維新精神、而其劣點、則足以造成全國之懷疑風氣、蓋政治在空談之時、往々光輝燦爛、而見諸實際、不免光怪陸離、人人懷疑、故今日希臘人之懷疑、甲於世界、則政治化之流弊也、故就希臘民族之性

重男習慣、予女子以承繼權

格而論、如哲學也、美術也政治也、皆古代希臘人之特長也、至於今日之希臘人、則哲學美術政治並非所長所長者、哲學美術政治之流弊而已矣

(乙)埃及

埃及亦西方古文明國之一也玆將近日埃及社會所見聞者約舉如下

(一)保守、吾人讀千年以前之歷史、已知埃及文化、即有方尖碑、金字塔裏屍術等殊今日埃及文明之可舉者、亦不外此數種、埃及博物館所陳列埃及之發明與美術等品、從上古與近世、幾千年中無甚變化可言、雖埃及社會中、亦不少近代物質文明、飾、然皆係舶來品、少有出自埃及人者、甚至埃及之亞拉伯大學、所有教材、與千年前之教材、無甚變化、即埃及民事訴訟時、法官所用解釋、亦仍是根據千年以上之習慣及辦法、其保守之頑强、亦可驚矣

(二)不潔 凡人一到埃及、任何都市、舉目所見、無非牛溲馬渤、狗糞蒼蠅、凡世界上不衞生之現象、無不應有盡有、使非有言語衣服之差、幾疑身入吾國北方都市埃及開羅市灰沙蔽天、從不見有灑水機器、人民害沙眼者、十之八九、該市口統計一歲以下小兒、每歲死亡者佔千分之四十、死亡率之高在各國中可謂首屈一指

(三)簡單 西洋之音樂美術皆以複雜而有曲折見長、而埃及之音樂美術、非常簡單即埃及法律之組織、亦較他國法律爲單純、普通老文明民族、類皆腦筋複雜、而埃及思想獨偏于單調、亦奇觀也

(四)殘忍 埃及各地所用刑法、約分六種(一)斬首(二)凌遲(三)先斬首、後凌遲、(四)先斬手足最後斬首(五)先斷手足、最後凌遲(六)先斷手足、次斬首、次凌遲、此眞今日世界上唯一無二殘忍刑法也

(五)教育腐化 埃及教育之腐化、爲人類意想所不及、而其原因、不外三種、第一無義務教育、第二官吏皆重資格而不重能力、凡得第一級畢業證書者、爲月薪五磅之官吏、得第二級畢業證書者、爲月薪八磅之官吏、得第三級畢業證書者、爲月薪十一磅之官吏、于是學生只望畢業、而無學術競爭之心第三大學如亞拉伯大學、則以宗教爲重、如〃及大學、則以營業爲重、有此三因、故埃及及教育、致不堪問、惟近二十年來有志之士、漸注重國粹教育、例如中小學中英語之外、注重亞拉伯語、而且歷史教材、多注重埃及固有精神、此即近日埃及獨立運動之種子也

(六)浪費 埃及人對於財政之浪費可謂達於極點、個人則不知注意儲蓄、政府則不知注意預算、而國家財政之浪費爲尤甚、埃及財政浪費之可舉者、第一對於交通、例如開鑿蘇彝士運河等、絕不顧及本身財力、以致大舉外債、第二對於保存古物、每年關於此項支出、不下七萬元、以財政破產、而受人監督、乃受監督、以後而猶浪費如故亦埃及人之特色也

(七)女子落伍、埃及女子完全爲男子附屬物、不得自由交際、若出戶外、則面上必籠黑紗、丈夫有不滿意於婦人者隨時可以離婚、故埃及人不惟中上流人離婚、非常容易、即埃及之爲僕役者、每年離婚十餘次、亦非罕見之事也

以上所舉、類皆爲埃及社會缺點、顧埃及人亦有特長、即儉樸與耐勞是也、然而所長不逮所短矣

(丙)印度

印度者、亦老文明民族之一也、然以過於消極、舉族黑化、遂致以三萬萬人之衆、而統治權竟爲一東度公司所輸移、受侮至今、雖有甘地之輩、亦僅有一消極的抵抗而已、今將印度社會所表現者紀舉如左

(一)富于自然、印度人因受自然而有佛教、及有佛教而更愛自然、其最可表現者、莫如印人住居一事、以印度之大而人口滿十萬之都市、不過三十、而大村落則多至七十萬以上、其他如宗教儀式、亦非常自由、即如西洋機械文明不易輸於印度皆自然之特性所由表現也

(二)愛休息 印度以天氣太熱之故、自不免惡勞愛逸、又加以鴉片流毒、故人民更樂於宴安、凡人一入印度社會公共場所、無論何時總必見

（未完）

白蟻自築之高塔

白蟻小昆蟲也今觀其所築不思議之塔與人間所建之摩天閣比較其高之比例殊可驚也白蟻之體僅不過一英寸之十六分之三而築二十英尺之塔夫人類平均高六英尺其所建之樓最高爲一千二百八英尺其比率則蟻猶高於人間之七倍焉圖爲白蟻所築之塔高有二十英尺右方下部爲紐約市之摩天閣五處以相比較則人類對於蟻之勞動力當有愧色矣

賈波林不如陸克？

這幾年來、喜歡看滑稽影片的觀衆對於賈波林的銀幕成績、不少抱懷疑的人、他們懷疑的所在、是賈波林不如陸克、他們所持的理由、約有下列三端

(一)據賈氏近來的銀幕成績看來犯了故步自封的弊病、很少進步

(二)他演劇時所必穿的幾種特別標識——手杖、大帽、窄衣、大靴、——看慣了實覺得老氣橫秋、怪誕不經、而他一擧一動的神情、更覺得矯揉造作的色彩太厚

(三)他迭次婚姻問題失敗、對於他的作品有無影響？

婦女解放問題

(恐樵)

近來婦女解放的聲浪、是高騰入雲、不特女子以此爲進身之階、即是男子亦是樂而藉此、以圖博一「新人物」三字的美頭銜

婦女解放、固然是刻不容緩然亦非是僅唱着高調洋腔或那形勢上的解放(如放胸放足剪髮等)便可解決、須要徹底地、謀那學識的灌輸、經濟的獨立、所謂恢復根本的元氣、而剷除「後天的劣根性」方可以求到眞正的解放、須知恢復根本元氣、是婦女解放的目的、去其形勢上的桎梏、是婦女解放的過程、若是以過程爲目的、即[illegible]出、這不特是一劫決一

贊」恐怕「寄生蟲」三字終難去掉

試觀現代自稱爲解放的女士們、何一不是徒作空虛的高験、爲浪漫的行爲、他的思想、尙是本着不勞而獲的奢望、歸終仍是男子的「附屬品」社會上的「寄生蟲」所得的果子、爲性的自由而已這何嘗不是徒行其表的錯誤從此看、不恢復根本的元氣去求解放、是不可能的、結果所得的地位、何異是拔出牢獄、墜入火坑呢?所以女子解放是注重於經濟學識的、試察女子被征服的原因、即可一目了然、可是[illegible]經濟的獨立、學[illegible]

是徒作口頭空論、便可解決倘須有一定途程一方是恃社會的扶助、一方是由女子自覺、恃社會扶助是剷除輕女施以義務教育打破侮辱女子的惡風、這是社會的責任、只待之於社會

在女子方面是應當自加警惕拔去那劣根性、培養成高尙人格、求智識的健全、謀經濟的獨立、掃除空論之惡習擴大眼光、要知歐美各國女子、得有今日的自由平等、皆有一頁光榮史在、謀解放的女子們、也當走向光明大路去、久之、則自得解放矣最後所進的忠告、就是盼婦女們放下他那望遠鏡、拋去那好高務遠的思想拿起顯微[鏡]來、去剖析目前的病菌吧

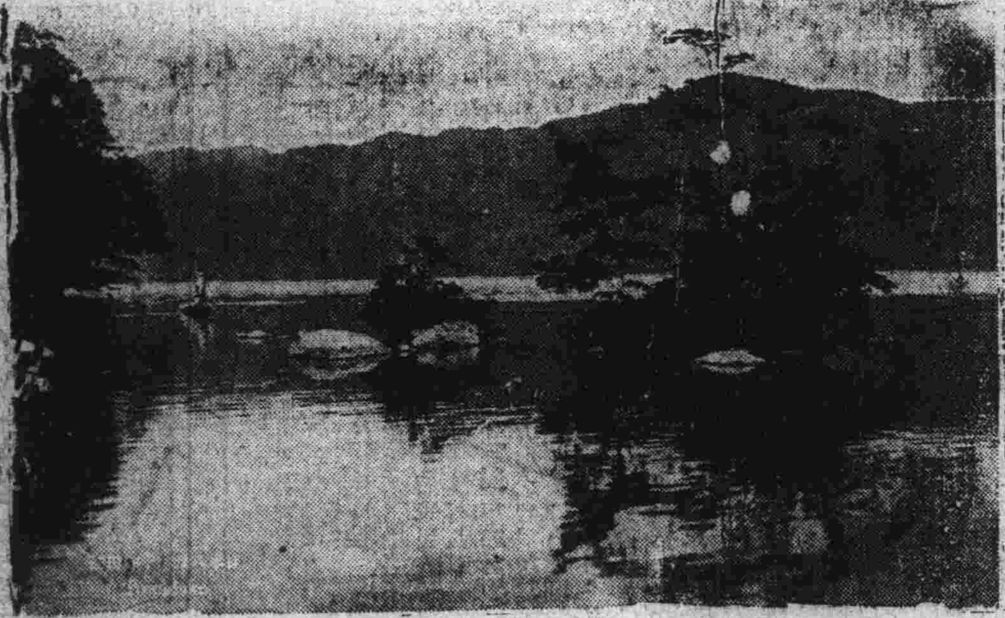

◆……日本十和田湖之風景……◆

美國心理學家的興趣

早在去年九月、美國心理學會發出一表、發給七百餘社員、表中列三十六個題目、又留空白以備添其他題目、各社員須將所好與所願加入討論的題目標出、共收到二一二答復、每人標一至二十之題目、總共標一〇一九題目外添之題目僅二十二、統計結果如下表

人格(70)心理學入門課程(55)心理測驗(52)動機(49)兒童與青春期(46)感覺與情緒(44)變態心理學(41)個人變異(37)學習方法(39)哲學博士之需求(30)情緒之顏面上與姿勢上的表現(30)意識與行爲(29)自然與教練之關係(28)暗記學習(23)反射本能(27)心理的物理學測量法(23)統計方法(22)心理流電的反射實驗(22)思惟(21)人類學與心理學的關係(20)睡眠夢與催眠(20)動物理想力(20)內省法(19)心與身(19)空間的認知(19)注意之性質(19)互關方法(18)視覺(18)言語(18)教育測驗(18)動物行爲(17)美學(16)聽覺(15)視察運動(11)味覺與嗅覺(6)

由這表、我們可以看出美國心理學家們的興趣專注於何處了、大部分的興趣、都集於應用方面、固然人格問題與動機問題、有應用方面也自理論方面、但據報告、標這兩題的人們、其所標出的旁的題目、多是應用的而非理論的或實驗的、心理學入門課程居第二、可以見得、在這方向上標準化的需求、已是很廣布了、關於實驗問題、情緒方面的比較有興趣、統計方學的問題、已落到表的中間、而關於感覺的皆已在表末了

亦民、四月二十六

◆……王洛年先生山水遺墨……◆

戀愛研究

感情與色慾

(金玉生)

鄙人靡有說這話以前、先和讀者諸君談幾句話、因爲什麼今天要說起戀愛的事情呢不過我也是一個情場失意的人、但是我年紀幼小、學識很是淺薄、所以也靡有什麼經驗和閱歷、也無非借着貴報的副刊、增進一番的學問和指導、我自從讀即貴報以來、可以說是增我一個伴侶

△感情戀愛 不過是青年少女處在一個境遇內、受那種種的悲觀和激刺、漸漸的兩個人發生相對愛情的情苗、日久感情上益增濃厚、以至成了一對新伉儷和眷屬、結果了他們美滿的姻緣這就是純潔戀愛感情所發生出來的

△色慾戀愛 又是金錢上的戀愛、這不過是年青男女、被生活所逼累、被慾情所急迫、所以弄得眉目傳情、賣弄風流、以至於旅館偷情、桑間濮上、作一時的快樂、行短期的交合一旦色慾衰落金錢不足、便始離情散、這棄東西、毫無意味可言、各處是汚戀色慾所發生出來的

情之要素

(秋江女士)

情是什麼即心情與發出一種柔綿、纏纏綿綿、雖經怎樣的磨折、怎樣的壓迫、也是消磨不盡但內裏包有廣義狹義兩種、就廣義說去、又可謂普遍的愛、因爲對父母的孝順、兄弟的友愛、朋友的信義、都含在內、而狹義則不然、止限於一人(夫婦)換一句話說、就是邪卑的愛、但此種的愛情、世人很重視所以古今來爲情而死的、不知凡幾、甘願犧牲有爲之前途、美滿的家庭、去奪此種滋味、試問有何價值、不過博得人們「可惜」二字、因爲這個我纔說、不但無益、且有害的

自從歐風東來、一般男女高唱自由解放、歡呼社交公開但染此習很多、甚至於淫女蕩婦、得其機會、行其鑽營手段、將此數字加上、使人不得干涉、而離婚逃之夭夭未嘗之人、並且近來學校男女學生、施行很多、結交不過半載就達最成熟的時期(結婚)了、以後共居、性情略有不對、逐鬧離婚之軌、這未嘗不是情之誤人、況且世路崎嶇、人心不古、言情者未必以眞心相待、像失敗的受欺騙的、則又時有所聞、原因、皆爲性慾的發展、對於她用花言巧語引誘、而她脆弱的心意、禁不住這種誘惑遂達他的目的、久了假面脫換眞像、不是從前那種柔情可意往日的愛情還能繼續麼可是人非草木、孰能無情、但情之施於正、則正、情施於邪則邪、但男女的情、未嘗不好、行純潔無瑕眞正戀愛的情、未必都不利、換一句話說、情要求眞正純潔、方合乎情之要素、在這女權發展的時候、一般人要努力潔身自愛努力奮鬪罷、不要貽人口實！

一九二九、五二稿於鳳城女校

絕歌

(羅慕華)

去吧／你這誘惑人的女人！
我已不能爲你動心；
你原是這樣的東拈西惹、
無怪人都說「女人沒有靈魂」
△
看你整天地把身子薰得很香
兩彎眉也修得細而且長
緋紅的雙唇像要和玫瑰爭豔
臉上的粉如塗了一層白霜。
△
你這樣地修飾無非是預備陷害，
用你底美麗去騙人底愛情；
等到人跌落在選陷之中，
你却往別處去把美麗賣弄。
△
那天你凝視身旁的那個男人
覺察了你這處女底身分；
忽然回頭見我正冷眼地看你
臉上的羞暈立時紅到耳根。
△
不知你何時又看中了一個
用你底美麗去向他獵誘；
當着我還低頭假做正經，
但我早已見那眼波從眉邊流過。
△
每次從別處將僞愛收回
偏要到我面前虛意安慰；
嘴角旁雖吾還畫出兩絲笑意
眸子裏却含着隱微的慚愧！
△
你儘管去施引誘的技倆
又何必把我放在心上？
我早知那愛焰總要迅滅
因我們當初的遇合也是這樣
△
去吧／你這誘惑人的女人！
我已經不能再爲你動心；
你原是這樣的東拈西惹／
無怪人都說「女人沒有靈魂」

世界軼聞

(一)歐美電話機

▲總數三千二百五十萬具

據英國電報電話雜誌載、在一九二八年終、歐美各地共有電話機三千二百五十萬具、每千人中平均備有電話機、其數如左

國別	千人中數
美國	一六、〇
坎拿大	一二、七
紐絲倫	九、九
丹麥	九、二
瑞典	七、六
澳洲	七、四
挪威	六、三
瑞士	五、五
德國	四、四
英	三、六
荷蘭	三、二
奧地利	二、四
比利時	二、四
法	二、一
阿根廷	二、一

夢痕

(子脩)

我靜靜地靜靜地閉攏雙睛
細細地織起逝去的美夢
憶海裡浮起的幾痕碎影
還能陶醉我孤獨的魂靈
△
是一個春風醉人的晚上
月影兒怯怯地[illegible]規東窗
她的嫩白的手兒輕輕地搭在
我的肩上
我們的影子合爲一個、映上
西牆

文學家的難關

（熊佛西）

少年文學家的創作、多半是直覺的、他們絕沒有機會、受任何前輩作家的影響、他們不問天多高地多厚、只要情感一衝動、他們就拿起筆桿來不住的抑寫、管他思想成熟不成熟、風格美麗不美麗、祇要想寫就寫、毫無顧忌、常有發表過數十篇短篇小說的少年作家、從來沒有讀過他人的一篇小說、他所寫的好不好、他自已不知道他亦不要知道、他只要寫、寫完、自已讀讀、人家看看他創作完全是仗着他天生一點勇氣、他決不像成人的、作家計較這計較那、又想出風又怕人家罵、他只是順着他的情感的驅使、勇往直前的寫、結果如何、他滿不在乎、因此、少年作家的作品成用人的眼光去批評、思想許也淺薄、風格亦許談不到然其中實在瀰沒着一種天眞爛熳的美感、誠可愛也

年齡漸漸大了、做人的知識長進了、大學快要畢業了、文學的書籍亦讀了好幾書架這是一個最危險的時代、亦是個最緊要的時代、亦是一個不可少的時代、因爲他讀過了古今的名著、他知道比較、他發見他的作品遠不如前人、他佩服前人極了、他對自已說「人家的東西寫得這麼好、我的東西寫得這麼壞、媿煞我也！我要從此擱筆！我要永遠的擱筆！」被古人嚇住、這是文學家第一個難關

古人的作品眞好、他崇拜極了、因爲他崇拜前人、所以摹仿降入他的腦海、處處從事摹仿前人、只要一下筆、他無論如何跳不出摹仿的深坑！——摹仿古人、這是文學家第二個難關

從文學史看來、沒有一個成名的作家不是賡續前人的作品、這樣才可以激發他自已的創造天才、沒有一個未經過摹仿前人的時期、這是創造的基本、這亦是事實、無容否認、不過他們都未曾被前人克服、雖然他們都在前人的著作中繞過圈子但都跳出了前人的圈套所以他們的作品仍然充分的表現他們的個性是他們自已的天才創造新文學在中國沒有幾年的歷史、從事於新文學者似乎很多、這是好現象、我很希望他們都能克服我前面提到的兩個難關

脚氣病辯治

（馬文彬）

脚氣、又名脚溼、乃足趾夾縫、與附屬掌心等處、起有細泡、癢疼難忍、經久不愈而潰爛者是也

又有一病、亦名脚氣、分乾溼二種、發熱腫脹出汗者、爲溼脚氣、無汗者爲乾脚氣溼帶居民、患者絕少、揚子江下游各地居人、患者最多得之最速、傷人最快、直可目與瘟疫等

足脚溼、得之津液不流通、汁洩不排暢、津液下注易、廻騰難、滯濇足部、經久而發、所以嗜臥久坐、不喜運動之人、患者最多、觀夫商界與文事人、多患此病可徵矣、而輿夫走卒、負販貿遷者、患者殊少、良以勞動之驅、津液流暢、汗洩排暢、從無擁滯之患而然也

乾脚氣、得之濕、疵瘧之濕氣而病、所以不分逸勞走守、中人即病、體強者多輕體弱者多重、足脚氣、治愈最難、肆上售藥、汗牛充棟、無一能治絕、日久不犯者、良以不常勞動者、不能必使津液流暢、無論如何妙藥、只取一時之效而已、津液一動行滌洗、務使足部、津液流暢、汗臭排出、則免此患矣、雖患亦必輕微

乾溼脚氣、治愈最易、方書成法甚多、嵩厓尊生書病賦云、脚氣分別乾溼、以腫不腫爲異、初起身痛發熱、勿作傷寒誤治、或有行起忽倒、或有脛腫膝細、或有小腹不仁、亦或神悸吐逆、或有暴頭轉筋、亦或氣急惡食治須汗溫下熨、恃其攻心則、急時宜速針刺、用湯淋洗不濟、此數語中、病原治法俱備、按症治之無不愈然在北地從無見有此病世人不査、南北氣候既殊、患病亦必少異、即以病原異而病名同者、混爲一病、見有患脚溼、牽及脛腫、輒謂脚氣攻心、則駭、庸人自擾未、免可歎、今特摘而出之患者勿誤爲一、自相驚擾也

古巴議事堂前之銅像

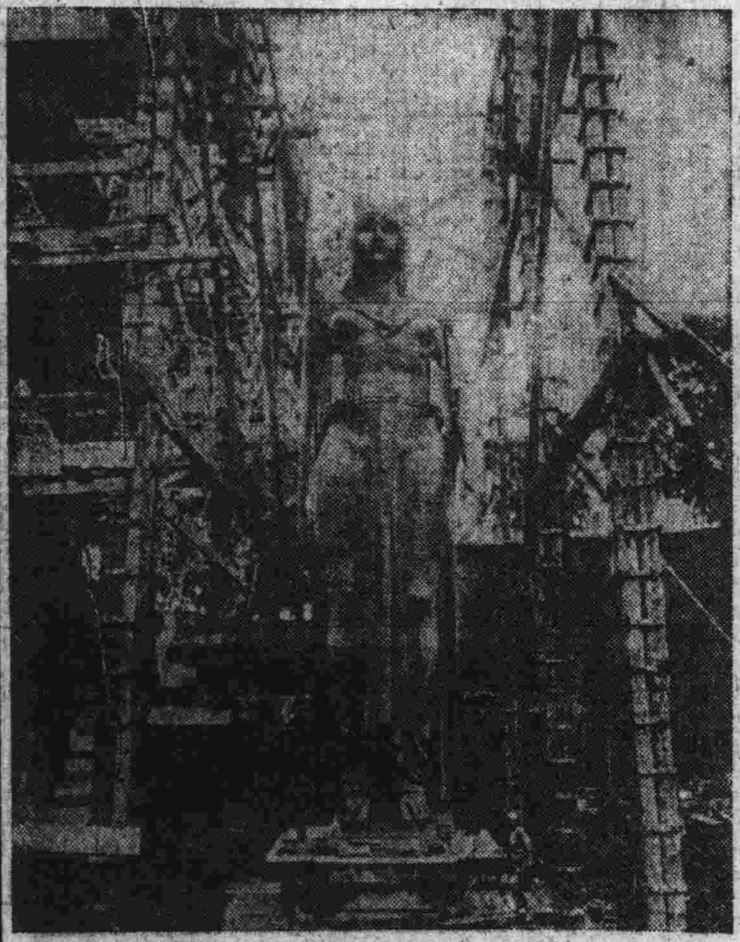

此銅像爲近代彫刻界最著名之一意大利出名彫刻家捷那里氏完成於該國京羅馬者捷氏費八個月之工夫將其裝置於古巴共和國國會議事堂以表徵共和政體之美德此銅像高達六十英尺以上其傑尙有表現人類活動進步之附屬石像等皆出自捷氏手也捷氏年已五旬現與外界謝絕一切往來築一彫刻室隱息其中專心製作彫刻以期精益求精捷氏賦性超俗具有高尙人格彷彿於法國文藝復興時代之人物其彫刻品既具意大利式更能使觀者發生希臘派之感

澳洲蕃婦之奇俗

小兒感冒風寒欲溫暖其體以方殺之龜而代溫罐[illegible]沾土而代毛氈亦奇俗中之趣聞也

去上墳地

（麥仍會）

「末加！十點鐘的時候、你別出去、因爲今天還得你去義園上坟去！」父親這般的說給我聽、我正在玩得很高興的在鬬蟋蟀、聽了這話毫不動心的、還是照舊看着我和哥哥的蟋蟀爭鬬着

看！這小小的虫兒是多勇敢呀！祇要天天將牠喂得好好的水也給牠喝、過了三星期後、牠就如勇士般的康健四條前邊的小足和後腹部的大腿上的肌肉也鼓了起來、雄氣勃勃的立在盆內、若用東西蟋蟀觸牠一下子、牠就轉身張開牙來、一直向這觸牠的東西進攻、這是多麼有趣的事呢！現在我正和哥哥的蟋蟀鬬着、各人將各人的勇士放到戰場上、這兩個勇士便你一槍我一刀的拚起命來了、這次牠們的戰鬬力都不相上下、所以很久也沒分出勝負來、我的心是怎樣的跳動呀！若是將手放在胸前那一定可以摸出心正如跑完一百米後一般的跳動呢

「喝！好凶的鬬鬧！」一旁觀戰的小弟弟看得入神了忽然失聲的這樣說、因爲勇士們都無力了、用了最後的武力來相拚呢、打了個不分彼此的滾成一堆、哥哥用手打了他一下子

「混旦！驚了我的蟋蟀你賠得起嗎？」

弟弟們氣憤憤的、反抗了低聲的說

「我要！你管不着、我偏」

我的心碎了！因爲在這兩個勇士掙扎時、哥哥的將我的壓在底下、祇一口便傷了我的勇士的大腿、我的勇士變成了被征服者、被強者逼迫着、一跛一拐的在盆中亂攛、到後來又一口被咬出戰盆、喪家犬似的溜去、我是呆呆的望着我的勇士下野了哥哥似驕傲的譏笑着對我說

「你的是什麼貨、是個兒嗎？別洩氣了、蟋蟀有一百個我便敗你一百個、不是吹的話！」

我聽了當然氣憤極了、但是既已敗北、也只得忍氣吞聲的了

我是多麼不愛去上墳呀！但是去吧、不去要被父親罵的、還有、順便捉幾個蟋蟀玩也好呀！

郊外的景色是多麼美麗！一片片綠色的高粱、頭上頂着黃穗的老玉米、又青又黃的豆子、還有一塊地是一小堆一小堆的糞球、被陽光曬着、已認不出牠的本來面目來了、臭味也極其希淡、但一回頭、在那邊如一條細線的鐵道的軌上便看見有東西在車軌上蠕動了、一剎那間等牠一走了近來、才知道這是由天津開到北京的客車呢車的聲音與四近的蜂聲配合着更成爲了一種悲強淋漓的音樂

看了這種城中所未見到的景色、眞令我有些沉醉了、連動也不想了、住在這兒是多麼快樂的呀！

進了一座大門口、往北一轉、便是墳地了

呀！我從來沒有見過的怪物又出現了、參差的石頭、有一百多個、一個一個的立着在這一片地上、有的石頭便有幾株大樹給蔭着、有的便沒有、被太陽光曬着、整天的曬着、遍地都生長着七八寸長的野草、我的已故的弟妹們便在其中了

我猜意着他們倆人的坟石一定是很大的、又有樹蔭蓋着、但猜想到底還是猜想、事實還是事實、原來他們的坟石也是矮矮的、和普通的一樣、也沒有樹蔭、只乾乾的土上長了些青草、在那兩個凸坟石上有這樣的字一次女儀曾之墓」「四男修曾之墓」

上坟的規則我不懂、由着看墳人將香和燭以及菓子等物擺在坟前、一個墳前一半還各有水茶一杯、一會兒、將元寶金銀紙錢等燒點了、起來、於是紙就被那不齊的火焰燃成了灰、吹到空中、又慢慢的落下來

我呆了！在這種境遇中、其實、又來作什麼呢！也不傷心也不痛泣、然而、我的心死了、足足的在坟地中徘徊了二時之久、將其中的一個坟石一個墳石的字都細讀了、最後又走到我的亡妹及亡弟的墓前、在那兒、我彷彿看見我的父親會爲傷心而落到土中的眼淚、正浸濕了他們的棺木似的

我還是不哭也不傷心

我呆了、提到上的念頭已沒有了、我毫無意義的立着留戀在這些亡者的墓前

我的亡弟和亡妹也許正在棺中笑我能

一九二七、五月舊作

本社電話
本埠訂報四〇四二
接洽廣告四〇三四
編輯事項七五一三

文藝史談

（甘豔仙）

諸君！我近來研究學問的興趣、老是集中於文學史的一方面了、如果要我來說幾句話、祇好把我研究文學史的感想的略寫一點出來

我以爲歷史上的文學家、多半是想做超人的、其實人生在世、到底做庸人易、做超人難、庸人還有庸福可享超人就不盡然了、歷史上很有些人自命不凡、其結果還是不如成爲凡庸化妥當些、你看韓愈李翺那一位不是作過大學教習的？韓愈賦性剛毅、又時常發牢騷、不料竟爲一回毫不相干的事（反對歡迎佛骨）幾乎犧牲他的頭顱、李翺爲當面說了權貴的短處、弄到好久不敢出門還算環境空氣都好、所以還能容許他們這些又窮又硬的文豪、繼續努力於文學建設禰衡又怎樣呢？他豈不知道他那時候的闊人、都是刑律上所謂理屈殘忍、矇騙詐欺的魁桀？祇因爲他有時患太粗率、不能夠像郭有道不爲危言覈論、所以竟至吃大虧徐幹就比較高明一點了、他寧可「如司馬長卿稱疾避事以著書爲務」不肯盲目的爭權利、能如此韜晦、總覺免掉作無謂的犧牲、所以北宋大學的優秀分子曾鞏、對於徐偉長、居然承認他在文學史上的價值、竟肯表示相當的敬禮、並不因爲徐君認識了一位姓曹的、就瞧不起他但是我們覺得究竟徐氏的遭遇、比別人好些、若是處嵇叔夜的環境、恐怕也非常困難啊、不然、爲什麼阮嗣宗裝起瘋來、演了好幾幕滑稽劇、讓千載下的有心人、去猜這啞謎呢？若能以史家的烱眼、觀察他那時代的環境、不必等到熟讀許多詠懷詩、就可完全了解阮公的苦衷了

論到境遇最好的、莫如歐陽修、歐陽永叔本是一位窮而無告的孤兒二十歲左右、就有先輩器重他、二十三四歲以後、就在社會上站得住有事可做未曾賦閒、所以千古文人、境遇最順的、要推歐陽修爲第一了

歐陽修的文學作品、純粹是溫柔敦厚的特性的表現、這種特性之養成、誠不能不歸功於美滿的環境了、但是讀歐陽修的詩集、竟發現他自己作的「求友反見嗔」的詩句來、這又是爲的什麼？——看來歷史上文學家所表演的活劇、究竟悲感的成分比快感多些啊！

照此說來、我們研究歷史上的文學家的生涯及其作品務須運超越的公平的眼光、具純正的豐富的學識、斷不可偏聽一面之詞、對於作家起無謂的懷疑、和無根的貶斥、換句話說、就是文學家應持寬容的態度、以恕道待人——尤其是文學批評史家要立鑑空衡平的標準、持純粹客觀的態度、去觀察歷史的眞相、酌加謹嚴的批評、然後可望完成歷史的文學之建設工作、然後可促成中國的文藝復興之實現？奉質讀者諸君、以爲何如

……胡紳畫蘭之筆法……

死聲

這幾年來、我們大概常聽見說、英國人馬休發明了一種死光、能隔着數十哩地、把人或其他動物一照就殺眞個利害、眞個稀奇、我們還在驚呀贊歎未已、而死聲跟着出現了；科學技術之進步、眞不得了！據美國哈建士大學烏德教授報告、用一石英製之薄片、以電力震動之、使它每分鐘震動五十萬次、把這種震動而成的音波、傳到一個盛水的槽裏邊槽中所養的小魚、乃立刻呈異狀之死、取而察之、外形並無損傷、但體內筋肉、完全攤軟、成肉泥狀

試以他種之物、此聲也有同等魔力、取人體血球、置于鹽水中、將音波傳于水內則血球立即破裂、鹽水立刻全變爲紅色、試以人造堅固之冰、感此聲浪、則冰立碎爲虀粉

烏氏以爲、此聲之莫大破壞力、不必用于損害方面；可由以碎各種物質、爲綜合物質之用、則將來于工業製造上、當莫有大利便、宅于這一點、現正在從事研究中

連載艷影十七、西崗八號之月紅

剎那間的安慰

（君一）

在朦朧的月光中、地上隱了隱約約的現着他孤獨的影子他靠着一顆已乾枯了的老樹一切過去和未來的事情、很明顯的在他腦中徘徊着、雖有來自隔壁的歡呼聲、時時來打破他的沉思、但更增進了他的愁緒

——唉！歡呼的人們呀！難道你們不知道我是剛失却了母親的人嗎？好殘酷的人對我驕傲着你們有可愛的慈母現在久別重逢、的確、是一件興高彩烈的事、但是使我太難堪了

——到那兒去找我的母親現在是只看得荒草一堆、深埋在山灣處、母親呀！你是永遠寄居在那裏了、此時你被這微微的月光、和四圍的冷空氣籠罩着、盡量的、你領略着大自然的美、再也不同這俗塵接觸了、可以隨意吐洩你在前所受的悶氣了

但是、你沒有想到嗎？你唯一的兒子是這樣的苦呢！再也得不到你的撫摸、再也得不到你柔語的安慰、呀！娘、我幾次想找了你去、再投到你的懷中、但是我是個懦者、生不出那勇力、因爲因爲還有她呀！是的、自母親死後、受了她不少的安慰我現在才了解了人心的複雜你看她、今天母親一回來、就把我忘了似的、他想到這裡、禁不住一陣的心酸起來他覺得他是太孤獨了、天涯海角何處有他的親人？

他眼望着殘缺半月、常常被遊雲遮蓋着它的光明、他太寂寞了、種々的景象、都給他很大的感動、他幾乎支持不住了

忽然、聽見一陣向他走來的輕微的脚步聲、他的心猛烈的跳動了、或者是她吧？他不禁回頭一看、然是她走來坐在石階上、寬々的凝視着他、此時、他的心又被無名的火重又猛烈的燃燒着、把剛才冷枯的心又暖和了過來

「怎麼？又在沉思些什麼？」她眼望着他問、他不知怎樣回答、心裏是那樣的跳動着、雖然剛才好像有許多話、要向她告訴、但是、現在空空的有什麼可說的呢？二人沉靜了半天、忽然他吐她道「亭」「什麼？」她心裏跳了一下問、他實在是個胆却者、心裏矛盾的思想了多少次、終於沒有說出一個字來

月亮在雲裏躲藏躲躲的好窺在那捉迷藏、他們兩個人呢？！也各人在各人的內心捉迷藏、仍然保守着各人的秘密

夜深了、一陣々的歡呼聲也減少了「亭」她姊姊、在叫她、她急忙的站了起來、對他說道「進去吧！外面寒意太很深呢！看着遊雲便想不是只增些悲感嗎？什麼事深究是沒用的」說着她走了

他、又得到了一剎那的安慰、要說是安慰、無寧說是痛苦、他念着一切、他知道「愛」是世上無底的悲哀、同時人們也常借它得些剎那間的慰

一九二九、三、十一

給

（哀娜）

我看你逐漸的消瘦
日來的憔悴
啊！我的心碎了
◇
你爲我——辛勞憂怨
你爲我——茹苦含酸
我凝視着你清癯的臉面
只是默默地
是感激？是愛戀？
◇
那專橫的禮教
牠——牠振動了我的心絃
牠——牠驚醒了你的春夢
昔日甜蜜的柔情
到如今却變了鬱悶的悽怨
弱者啊！
◇
專橫的禮教已征服了我們
弱者啊！
只好俯伏在牠淫威底下
任牠摧殘、踐踏、蹂躪
一九二九、三、二十九

……非洲發見之頭蓋骨……

本年二月八日非洲特蘭斯巴博物館發表在模克平原修築馬路偶由地中掘出人類頭蓋骨人骨及水牛之化石等但細察頭蓋之肩骨尖頭及其他骨格似與黑色人種無相關聯據人類學專家云此係生前曾爲 強大種族而今在南非 洲亦曾發見之原始人之特種者按該頭腦之大多於現在英人可見高背長頭之人種在有史以前已侵入亞非利加南方各地矣

春天

（文潮）

百靈鳥兒查々呼
能說話的鸚鵡噪雜間
日光移花影到窗軒
照出春的秘密
憑欄的落花兒紛紜心欲穿
心欲穿、憑欄杆
春風微々飄衣翻
可愛的春天、活潑的春天
送到人間無限的美妙
一九二九・三・一三・于津
獨春齋

新書目錄

新小說類

▲豎獄　大洋八角二
▲長跳　大洋五角
▲飛絮　大洋五角
▲苦趣　大洋二角六
▲死前　大洋三角三
▲三年　大洋六角一
▲苔莉　大洋六角六
▲雪人　大洋一元一
▲天河　大洋三角三
▲屠蘇　大洋六角一
▲死灰　大洋三角九
▲迷宮　大洋八角三
▲前夢　大洋二角八
▲悵惘　大洋三角九
▲主婦　大洋五角五
▲譚心　大洋六角六
▲故鄉　大洋八角八
▲初戀　大洋四角四
▲迷羊　大洋五角五
▲鴨子　大洋七角七
▲侘傺　大洋五角五
▲歸航　大洋五角五
▲刹嫉　大洋四角四
▲烈火　大洋五角五
▲飢餓　大洋六角六
▲春痕　大洋三角九
▲迷羅　大洋三角三
▲婚後　大洋五角
▲露絲　大洋四角五
▲小雪　大洋四角五
▲雪夜　大洋二角五
▲夢　大洋三角九
▲毫　大洋七角七
▲高老師　大洋四角四
▲中秋月　大洋五角
▲模型女　大洋三角二
▲獄中記　大洋六角六
▲管他呢　大洋六角六
▲寒灰集　大洋七角二
▲雞助集　大洋

◎謹告　外埠函購郵費照加價一計算中國郵票與日本郵票皆可通用但以三分者爲限特此聲明

大連沙河口大正通
啓明書社
電話九四二七番

發行人　西片朝三　編輯人　金念曾　印刷人　金基事